O general Carlos Arlindo porque assim quer e deseja um coronel do Exercito em commissão na Brigada Policial, tem que receber da officialidade e dos sargentos da mesma, uma homenagem a pretexto de commemorar o seu terceiro anniversario de commando. Nada mais justo. O melhor, porém, é que essa manifestação "espontanea" vae ser custeada pela já famosa "Caixa das Economias" que despenderá, daquelle dinheiro tirado aos soldados, uma elevada cifra, para acquisição de um valioso e artistico bronze, symbolizando a disciplina e a honestidade...

Diario Carioca

Director: J. E. DE MACEDO SOARES

Anno III — Numero 697 | Rio de Janeiro, Domingo, 21 de Setembro de 1930 | Numero avulso 100 réis

MYSTERIO SINISTRO

Sem duvida, em qualquer paiz do mundo um agente subalterno da administração pode commetter o crime barbaro e cobarde de que é accusada a policia paulista nesse caso dos jornalistas desapparecidos. Mas não sabemos em que paiz civilizado, deante da denuncia de semelhante attentado, os homens mais graduados do governo teriam a coragem de encampar a monstruosa violencia, requintando com mentiras e falsidades a corresponsabilidade que tão affrontosamente assumem.

Em plena normalidade constitucional, mantido o regimen da ordem legal, a policia de S. Paulo prende quatro jornalistas que não são accusados de nenhum crime, que pelas situações modestas que occupavam na imprensa do paiz não podiam ter provocado o rancor dos poderosos, nem podiam ser tidos como particularmente temiveis — e submettem-os ás maiores torturas physicas e moraes, sabe Deus que destino cruel, acabando por lhes dar. Denunciada a inexplicavel monstruosidade de Laudelino de Abreu, a intervenção do governo paulista, longe de operar em favor das victimas, apressa-se a cobrir o delegado criminoso. Repercutindo a tragedia na tribuna da Camara Federal, o leader da maioria, que é o agente do governo junto de seus pares, não se envergonha de repetir as patranhas, as mentiras calvas que as autoridades de São Paulo já tinham divulgado pela imprensa.

A attitude do sr. Washington Luis, tergiversante e mal humorada, destratando senhoras da familia de um dos martyres, que recorreram á sua autoridade tão poderosa, tambem é das mais estranhaveis.

Pretenderá o sr. presidente da Republica, a exemplo do que fizeram os politicos do seu Estado, cobrir o acto de banditismo de Laudelino, nivelando a suprema magistratura da Nação com os facinoras da policia-politica?

Temos o sr. Cardoso de Almeida na conta de homem honesto e digno. Duvidamos que escapem á sua intelligencia as graves repercussões que terá na sua vida publica uma attitude ambigua deante de factos dessa gravidade.

Os quatro jornalistas em questão não são homens perigosos á ordem publica, não commetteram nem são accusados de nenhuma especie de crime. Atravessamos um periodo de plena paz na vigencia normal da legalidade. As quatro victimas inermes foram attrahidas á uma tocaia da policia, desapparecendo nos seus tenebrosos ergástulos. O que se annuncia agora é que os quatro moços foram sonegados, seviciados e pelo menos um delles se acredita tenha sido assassinado pela policia.

Não é materialmente possivel que as autoridades de São Paulo não possam patentear, com todas as provas, o fim que tiveram os quatro jornalistas.

Estão presos? Estão degredados? Foram torturados e mortos? Se foram presos, o que justifica o procedimento de seus detentores? Se lhes succederam outras desgraças, quaes são os responsaveis pelas violencias?

O sr. Washington Luis precisa explicar ao paiz os factos terriveis que elle não pode ignorar. O seu silencio representa uma cumplicidade insupportavel, que nada justifica, porque a barbaridade de um delegado de policia cobarde e infame não pode invocar a solidariedade politica, nem constitue razão de Estado.

Por maior que seja o nosso pessimismo deante dos antecedentes dos politicos paulistas, e da policia que tão fielmente lhes reflecte a mentalidade — não ousamos acreditar que elles já tenham descido á monstruosidade inutil de massacrarem moços indefesos, apenas porque suas opiniões de jornalistas não coincidem com os interesses e a ganancia de seus algozes.

O paiz tem o direito de exigir completos esclarecimentos sobre esse caso; o governo tem o dever de não tergiversar, em dálos urgentemente.

J. E. DE MACEDO SOARES

O Brasil inteiro clamando contra o desapparecimento dos jornalistas cariocas!

O GOVERNO, AFINAL, SE ENVOLVEU NA CUMPLICIDADE DO CRIME — VARIAS NOTICIAS SOBRE O PARADEIRO DOS PRESOS — DESMENTIDA A VERSÃO DE QUE JOSIAS LEÃO CHEGARA A' ARGENTINA — ANTUNES DE ALMEIDA EM PASSO FUNDO?

Após a cavillosa entrevista do delegado Laudelino de Abreu, o caso dos jornalistas cariocas presos em São Paulo assumiu aspectos ainda mais ignobeis, que augmentaram de muito a indignação e a revolta da opinião publica.

A Nação, de facto, não pode mesmo desviar as suas attenções dessa monstruosidade, pois, estão em causa a defesa dos seus direitos postergados e as suas prerogativas de povo civilizado e culto.

As declarações do truculento delegado, forçadas pela evidencia dos factos comprovados em successivas notas da imprensa, affirmavam que Josias Leão e Cyro de Alencar haviam sido enviados "a pedido", para a Argentina, já tendo transposto ha dias, as fronteiras da grande democracia platina.

Sr. Julio Prestes, presidente de S. Paulo e protector do famigerado delegado Laudelino de Abreu

Em vista disso, procurou-se falar, ali, a esses brasileiros expulsos do territorio nacional, sendo, então constatado que elles não estavam na Argentina. E' o que diz o seguinte telegramma:

"BUENOS AIRES, 20 (Especial para o "Diario da Noite"). — Tendo sido insinuado pelas autoridades brasileiras, que alguns jornalistas cariocas, presos pela policia paulista haviam sido deixados na fronteira argentina e se achavam nesta capital, o correspondente do "Diario da Noite" solicitou investigações á policia daqui e esta pesquisou em torno do possivel paradeiro e das actividades dos suppostos exilados, Josias Carneiro Leão e Cyro de Alencar, sendo informados depois que os nomes desses brasileiros não figuram nas listas de elementos suspeitos, detidos nem entre os que a policia tem sob sua vigilancia, seguindo-lhes os passos.

Mais ainda, as autoridades argentinas declaram que jamais ouviram falar a respeito de ambos, nada constando sobre elles nem aqui nem nas immediações".

Deante desse facto, tornou-se mais carregado o ambiente de antipathia pelo procedimento da autoridade paulista.

Mas, não seriam sómente as noticias de Buenos Aires que viriam despertar novos protestos da consciencia nacional.

Antunes de Almeida

Chegaram, tambem, informações de Matto Grosso, segundo as quaes os jornalistas cariocas estão presos no forte de Coimbra.

Eis o que publicou, a respeito, o "Jornal de Bauru'":

"Pessoas de todo conceito, vindas de Corumbá, informam acharem-se presos no Forte de Coimbra, nas margens do rio Paraguay, tres dos jornalistas cariocas, que seriam Antunes Almeida, Cyro de Alencar e Triffino Corrêa, sobreviventes á sanha da policia paulista, que ha tempos os segregou do convivio social carioca.

Nesse emmaranhado de noticias desconcertantes, apenas uma coisa resalta claramente, como insophismavel realidade: — a mentira do delegado Laudelino de Abreu.

Tanto assim que Triffino Corrêa, dado por esse regulete, como estando em Matto Grosso, entregue aos cuidados de sua familia, surge, de accôrdo com o telegramma que abaixo publicamos,, no Rio Grande do Sul, onde teria chegado deportado de São Paulo:

"PORTO ALEGRE, 20 (Do correspondente). — O official revolucionario Trifino Corrêa, telegraphou de Marcellino Ramos a um amigo aqui residente, dizendo ter chegado ali, deportado. Promette embarcar quarta-feira para aqui".

Quanto a Antunes de Almeida, justamente aquelle que o delegado "não viu", continua o mais absoluto silencio, tão grande silencio que nelle podem chegar até aos ouvidos dos governantes sem entranhas, os soluços afflictivos de uma mãe allucinada, lá no Rio Grande, que reclama o apparecimento do filho estremecido!

E deante de todas essas miserias, hoje sobejamente provadas, que fazem o governo da Republica e o presidente de São Paulo?

Apenas augmentam a gravidade da situação. Mandam desmentir a entrevista do sr. Laudelino de Abreu, porque ella desvendou, sem o querer, uma ponta do mysterio.

Ademais, deixou mal a palavra do governo, que affirmou na Camara, pela bocca do seu leader, não haverem sido presos quaesquer jornalistas em S. Paulo.

Mas, seria possivel dar-se credito a essa balela official, desprezando-se as declarações que o jornalista ouviu do delegado e continua sustentando, para prestar attenção ao desmentido do governo, que unicamente serve como prova publica de sua cumplicida-

(Continúa na 3ª pagina).

O ODIO DO SR. WASHINGTON NÃO CANSA

Ainda mesmo nos paroxismos do seu fatidico governo, o sr. Washington Luis não poupa os que tiverem a coragem civica de se revoltar contra o conluio de s. ex., com o sr. Julio Prestes e Manoel Villaboim, em que resolveram a successão de São Paulo e da União, pelo mesmo comparsa. O venerando sr. Washington Luis, desde que o Rio Grande, pela voz autorizada do P. R. R. G. discordou da candidatura do sr. Julio Prestes á successão do Cattete, vem demonstrando um odio furibundo contra os gauchos, não os poupando, excepção feita aos srs. Paim Filho, Pennafiel, Domingos Mascarenhas, Paulo Haslocher, os joaquins silverio daquelle Partido.

Ainda no recente concurso internacional de belleza, a acção rancorosa de s. ex. se fez sentir. O prefeito da capital, a exemplo do que vem praticando os governadores das grandes capitaes européas e da America, promettera um rico mimo a Miss Universo. Não contava o nosso venerando presidente da Republica, que o Rio Grande mandasse uma das suas mais lindas filhas, para disputar o sceptro de rainha da belleza universal. Menos contava s. ex., que a terra gaucha, pela sua graciosa embaixatriz, saisse victoriosa, póde se dizer, por unanimidade.

O paiz inteiro vibrou de sensação e de patriotismo, vendo-se triumphante num certamen onde o Velho e o Novo Mundo se empenharam. Uma pessoa, porém, sobrepondo o seu perrepismo aos sentimentos de brasilidade, não exhultou — pelo contrario, tremeu de indignação, porque o resultado do pleito em que triumphou Yolanda Pereira não estava sujeito a segundo escrutinio: desta feita, s. ex. não tinha como movimentar o exercito nacional, e a acta do resultado do concurso não transitaria pelas dependencias dos subordinados do sr. Severino Neiva, não podia, portanto, ser removida para uma repartição federal com soldados do exercito de sentinella á porta e se pudesse, então, arrancar da linda gaucha, o titulo conquistado com galhardia.

Perdida a partida, triumphante a gente gaucha, o sr. Washington Luis levou horas a fio, procurando como exercer a sua vingança e não lhe foi difficil, pois, s. ex., tinha á mão o prefeito do Districto Federal e, embora fosse necessario faltar á fé do promettido, ordenou-lhe que transformasse o rico mimo que a Prefeitura promettera a Miss Universo, em uma joia Slopper de 300$000, porque o titulo de Miss Universo fôra conquistado por uma filha dos pampas.

A descortezia ao Rio Grande não está ultimada, porque o mimo do prefeito do Districto Federal não foi ter ás niveas mãos da encantadora gaucha, que está pairando muito alto, amparada nos sentimentos patrioticos do nosso povo, que ainda poderá responder ao gesto mesquinho do sr. Washington Luis...

Custa a crêr que o sr. Antonio Prado Junior tenha se tornado, nas mãos do presidente da Republica, um reles instrumento do seu odio.

Alguem já disse, e, no momento, se confirma: "como são pequeninos os grandes homens deste paiz".

A FOME NA POLICIA MILITAR

Actualmente, a etapa de um soldado de policia, graças ao supplemento provisorio de 1$000, attinge a 4$000. Mas a corporação contratou o fornecimento diario de comida para as praças á razão de 2$900; o soldado desarranchado recebe, em consequencia, 87$000 mensalmente, para comer fóra do quartel.

O numero de homens arranchados na força policial eleva-se actualmente a 1.217. O fornecedor contratado não sómente entra com os generos, como prepara as duas refeições diarias, pão e café. Emquanto nos quarteis, navios e fortalezas do Exercito e da Marinha o fornecimento consta apenas dos generos, sendo a confecção administrativa, na policia, o fornecedor apresenta o "rancho" feito e servido em cada quartel.

Se os generos consumidos estão longe de serem de primeira qualidade, a preparação da comida não tem classificação. Nem um soldado arranchado recorre á comida do quartel, emquanto dispuzer de alguns tostões para comer sua "gallinha" (café com pão) no botequim da esquina. A "boia" do soldado na Policia Militar é asquerosa e intragavel. Digamos, porém, imparcialmente, que a culpa desse lastimavel estado de coisas não cabe exclusivamente ao fornecedor.

A etapa de 2$900 não é, na verdade, muito brilhante para fornecer e servir duas refeições, café e pão. Accresce que a comida dos officiaes, paga na mesma proporção, tem que ser melhorada e essa melhoria só pode sair do prato do soldado.

O que ha de grave no regimen de alimentação adoptado na policia é a falta de fiscalização que decorre em parte do enorme prestigio de que gosa o fornecedor junto ao commando de toda a força e de cada uma de suas unidades. O fornecedor cobre de presentes o sr. ministro da Justiça; faz a cozinha e enche a despensa da familia do sr. general Carlos Arlindo e da maior parte dos commandantes da policia. Na vida atropelada que soffrem os officiaes de policia na sua enorme maioria, o fornecedor é o homem relativamente folgado, que faz habilmente pequenos negocios e emprestimos que frutificam no momento opportuno.

Não ha, portanto, na Policia Militar, ninguem com força e autoridade moral para exigir do fornecedor que ao menos forneça ao soldado a miseria a que tem direito. Mas o general devia saber que não tem a mesa repleta gratuitamente por um milagre do céo. De alguma parte sae o que come e não paga. Essa "parte" é o estomago de seus infelizes soldados.

O resultado da falta de alimentação das praças de policia é o estado de miseria organica que se observa facilmente nos quarteis. Accresce o excesso de trabalho, a escassez de roupa, de abrigo, as más condições hygienicas dos alojamentos, tudo redundando no formidavel surto da tuberculose entre os soldados, **matando um por semana,** segundo estatistica recentemente publicada pelo medico da corporação, doutor Motta Rezende.

O soldado de policia só tem direito, como fardamento, ao kaki de algodão e um capote de panno. Não tem um uniforme de mescla para os dias frios nem um impermeavel para as noites chuvosas. O antigo ponche de cavallaria, que era um abrigo, foi supprimido.

O uniforme de cerimonia não pertence ao soldado, fazendo parte da carga do quartel. Nas vesperas de uma parada, são distribuidos á granel e recolhem suados e sujos, depois de cada exhibição. Essa curiosa providencia antihygienica e que apresenta ridiculamente a tropa em publico traz consideraveis vantagens á Caixa de Economias, que é um receptaculo de todos os abusos na Policia Militar.

Veremos mais adeante como se alimenta essa Caixa celeberrima, as quantias que subtrae do Thesouro, o que arranca abusivamente dos soldados e officiaes; veremos tambem como applica os seus saldos, as obras e fornecimentos nos quarteis e estabelecimentos da corporação, explicando, afinal, miraculosas prosperidades, que a simples economia sobre os vencimentos militares nunca seriam capazes de justificar.

J. E. DE MACEDO SOARES

"O exercito é uma força essencialmente obediente dentro da lei e da Constituição. Não quer isto dizer que ao exercito caiba o papel de jurista, de leguleio, de interprete dos casos complexos da Constituição e das leis brasileiras. Não. Mas quer dizer que, quando os actos do governo rompe-ram ostensiva, material e grosseiramente contra as leis e contra a Constituição, é não só o direito, mas o dever das forças armadas não prestar obediencia a estes actos abertamente rebelados contra a Constituição e contra as leis."

(TRECHO DE UM DISCURSO DO GRANDE RUY BARBOSA EM 17 DE JUNHO DE 1914)

COMMEMORANDO UMA DATA

O COMICIO DA MOCIDADE LIBERAL, HONTEM REALIZADO, NAS ESCADARIAS DO THEATRO MUNICIPAL — OS ORADORES E A POLICIA

Aspectos da solennidade civica de hontem nas escadarias do Municipal. Vêem-se o brilhante deputado Adolpho Bergamini na occasião em que pronunciava o seu veemente discuso e ao lado a multidão que compareceu ao comicio

A data que transcorreu hontem não poderia passar desapercebida, sendo ella commemorativa de um dos grandes acontecimentos politico-sociaes dos nossos dias.

O povo desta capital, como de todo paiz, sabe que no anno passado, a 20 de setembro, realizou-se a grandiosa Convenção Liberal.

Relembrar esse espectaculo civico é quasi desnecessario, tão vivo se acha ainda nos corações brasileiros.

Mas de passagem podemos dizer, que a noite de 20 de setembro de 1929, quando no Palacio Tiradentes se realizou a solennidade inaugural da Convenção Liberal, vinha deixar assignalada nas paginas da nossa vida patria, tão immarcessivel acontecimento, como os grandes factos historicos. Tão palpitante, tão valioso, como por exemplo as "NOITES DE AGONIA" dos tempos do dominio imperial, em que os representantes da Nação exigiam do nosso imperador explicações, reunidos em assembléa permanente.

Pois bem; a nacionalidade deste mesmo paiz viu, tambem, passados alguns seculos, os responsaveis pela nação brasileira, aquelles que representam verdadeiramente as aspirações do povo, incarnando a Democracia, reunidos todos, procurando assentar as bases da Convenção Liberal.

Pugnava-se ali, pelos direitos dos cidadãos livres, pelo respeito á nossa Magna Carta e assumia, então, a responsabilidade directa desse gesto altaneiro da formação de um partido — o sr. Antonio Carlos — como presidente — indicando-se para presidente da Republica o nome de Getulio Vargas, e para vice-presidente, o saudoso e pranteado João Pessôa, formando-se a alliança da Parahyba, de Minas Geraes e Rio Grande do Sul.

Pois bem; de tudo que cabamos de recordar, o desfecho já todos conhecemos, com a successão dos factos que se desenrolaram desde aquella memoravel assembléa até hoje.

O COMICIO DE HONTEM

Recordando esse facto do inicio da propaganda liberal, hontem, realizou-se um grande comicio nas escadarias do Theatro Municipal.

A mocidade enthusiasta, essa mocidade que representa uma "divina impaciencia" no dizer de José de Alencar, não podia ficar silenciosa recordando-se da Convenção Liberal e em homenagem á data promoveu a reunião civica referida.

Falaram, o sr. Adolpho Bergamini e outros oradores officiaes convocados.

Diversos representantes dos Estados tambem usaram da palavra, alem de muitos academicos que se succederam na tribuna, sempre com o mesmo enthusiasmo e applausos do povo que em massa, se estendia pela grande escadaria do Municipal e pelas ruas adjacentes.

O ultimo orador do comicio de hontem foi o nosso collega e collaborador desta folha o jornalista Americo Palha, que pronunciou um vibrante discurso em nome da Imprensa livre do Ceará.

Aos vivas dos populares que recordaram os nomes dos chefes da grande campanha politica, encerrou-se, já noite fechada, o comicio de hontem, numa demonstração que ella deixou raizes bem fundas, arraigadas no sentimento do povo.

A POLICIA COMPARECEU TAMBEM...

Deixamos para ser assignalado aqui, no final, como registro a parte, o papel representado pela policia no comicio de hontem.

Como sempre, verificaram-se grandes violencias e arbitrariedades dos nossos policiaes que procuraram, a todo momento, impedir a realização do comicio, effectuando algumas prisões.

MUSICA

CONCERTO SYMPHONICO

Ainda temos bem nitidamente nos ouvidos as emoções profundas de arte que nos proporcionou o admiravel concerto da Orchestra Symphonica do Municipal.

Ouvimos entre outras obras de vulto o "Tasso" (Lamento e Triumpho) de Franz Liszt e a Ouverture da opera Rienzi, de Wagner.

Nestas duas peças, extasiou-nos a riqueza das partituras, a execução gigantesca da orchestra e a regencia impeccavel do maestro Francisco Braga.

Felizmente, esse conjuncto notavel não se apresentou ante uma platéa despovoada; é com prazer que vemos augmentar a cada concerto daquella Sociedade, o numero de espectadores, prova evidente de que o seu brilho já é mais intenso e os seus espectaculos têm maior repercusão.

Do programma constava tambem a 1ª audição de dois numeros do compositor Newton Padua, conhecido violoncelista. O "Preludio" é original bem trabalhado, com effeitos interessantes. A "Marcha Funebre" possue as mesmas qualidades, tendo ambas as peças merecido calorosos applausos do auditorio.

Ouvimos tambem o concerto n. 4, de Mozart, tendo como solista a srta. Renée de Saussine.

Quando esta violinista apresentou-se nesta capital ha algumas semanas, já escrevemos longamente a seu respeito. Parece que nada mais temos a accrescentar, a não ser a nossa impressão sobre a sua actuação no Concerto de Mozart, actuação que nos parece aceitavel, embora notasse a ausencia do vigor e colorido.

Louvavel foi tambem no programma o "Prince Igor", de Borodini, musica que mereceu da orchestra minuciosa interpretação.

O maestro Francisco Braga deve estar satisfeito pelas expressivas manifestações de sympathia que lhe foram dispensadas pelo publico e tambem pelos mestres que o cumprimentaram pessoalmente.

Hoje, a Orchestra Symphonica realiza mais um concerto em vesperal.

— No ultimo artigo por nós publicado nesta secção, o titulo sobreposto soffreu uma substituição completamente contra a nossa vontade. Escrevemos: "A apologia da vaia" e sahiu: "A apologia do dia". Tambem as vezes appareceram onde não deviam, prejudicando o sentido das phrases. São pequenas coisas inevitaveis na imprensa, mas que o autor seloso das paginas que assigna, não pode deixar passar.

E' o que fazemos, rogando aos leitores benevolentes que relevem a reproducção desses factos, tão alheios aos nossos desejos.

MAGDALA DA GAMA OLIVEIRA

UNICO RECITAL DA CANTORA ANTONIETTA DE SOUZA, NO THEATRO LYRICO

No proximo dia 3 de outubro, sexta-feira, ás 17 horas, no Theatro Lyrico, a grande cantora brasileira Antonietta

A applaudida sra. Antonietta de Souza

de Souza effectuará um recital de canto, em vesperal da Empreza Viggiani.

Antonietta de Souza que, desde que venceu o premio de canto de viagem, em 1924, não mais se fez ouvir aqui, constantemente e com grande brilho, tem focalizado o nome do Brasil no estrangeiro, quer na scena lyrica, quer em memoraveis concertos que vem effectuando nas principaes capitaes da Europa e da America.

A illustre artista, que só no corrente anno já esteve duas vezes em Buenos Aires, em breve regressará áquella grande cidade, visitando, tambem, de novo, Montevidéo, pois firmou em ambas as capitaes importantes contractos.

Estamos que os apreciadores da boa musica, que vêm em Antonietta de Souza a personificação de uma gloria nacional, não lhe regatearão aqui, no dia do seu unico concerto, as mesmas homenagens que nunca lhe faltaram nos grandes centros artisticos em que se tem feito ouvir.

NOTAS DE ARTE

O desenhista Henrique Salvio

Henrique Salvio, o artista moço e vibrante que todos nós conhecemos, realiza amanhã, no Palace Hotel, a exposição dos seus ultimos quadros.

São os seguintes os titulos das obras a ser expostas: 1ª serie — 1 — Alma da noite; 2 — Aladino; 3 — Macula alba; 4 — O guia; 5 — Supplicio mongol; 6 — Valsa de Strauss; 7 — Arlecchino; 8 — As Parcas (... "Chamam-se Clotho, Achesis e Atropos, e habitam um logar perto das Horas, nas regiões olympicas, donde dirigem não sómente a sorte dos mortaes, como tambem o movimento das espheras celestes e a harmonia do mundo." — P. Commelin); 9 — Sangue do Volga; 10 — Falconiére (costume para bailado); 11 — O Gladiador; 12 — Costume oriental; 13 — O Servo (costume para bailado); 14 — Archeiro japonez (seculo XVII); 15 — Irresistivel attracção; 16 — O fogo; 17 — A scena final; 18 — Flor de cactus; 19 — Prometheu; 20 — A poesia do Danubio.

2ª serie — 21 — Dansa malaia; 22 — Mascara brahamane; 23 — Velho thema; 24 — Baile zingaro; 25 — Cigana e cossaco; 26 — Bahia; 27 — Figurino chinez; 28 — O bom mandarim; 29 — D. João Tenorio.

3ª serie — 30 — O destino; 31 — Diana; 32 — O viaducto (impressão); 33 — O tennista; 34 — A mulher do véo; 35 — Professora Naruna Corder em um dos seus bailados, 36 — Sacha Goudine; 37 — Os bailarinos comicos André Louys e Sylvia; 38 — Minha mascara.

A PARTIDA DO GENERAL SPIRE

O general Spire, chefe da Missão Militar Franceza no Brasil, e exma. esposa, embarcarão amanhã, segunda-feira, a bordo do "Ipanema", de regresso ao seu paiz.

Os illustres viajantes receberão, das 16 ás 17 horas de amanhã, no caes de embarque da praça Mauá, os cumprimentos das personalidades brasileiras e dos membros da colonia franceza que lhes forem levar as suas despedidas.

CONTRA A LIBERDADE DE CRITICA

UM JORNALISTA AGGREDIDO EM CURITYBA

CURITYBA, 20 (A. A.) — Hoje pela manhã, verificou-se nesta capital, uma scena de pugilato, entre o jornalista Paulo Tacla, consul do Mexico, nagi, e o dr. Porthor Velloso, filho do professor Dario Velloso.

Motivou o incidente ter o jornalista na imprensa local, a proposito da suspensão de dois alumnos do Gymnasio Paranaense, artigos esses que attribuiam, ao dr. Porthor, a responsabilidade das penas applicadas ao referido [illegible]

VICENTE PERROTA — CIDADÃO BRASILEIRO

O MINISTRO DA JUSTIÇA MANDOU EXPEDIR A PORTARIA DE NATURALIZAÇÃO

Sempre emprestando á imprensa do paiz sua actividade e sua intelligencia — Vicente Perrota — foi um nome que se firmou entre nós, cercado das sympathias do publico, e da amizade dos seus collegas do jornalismo.

Sabendo-se, agora, que esse valioso elemento da nossa sociedade acaba de se naturalizar brasileiro, não podemos esconder a satisfação que essa noticia vem trazer áquelles que se acostumaram a ver em Vicente Perrota um irmão de crenças, de idéas e de aspirações, acompanhando-o em sua vida de batalhador incansavel, procurando beneficiar sua patria adoptiva.

Ha muito, o illustre cidadão, que se fez brasileiro, pertencia á nossa collectividade, era considerado nosso irmão pela dedicação e pelo amor com que sempre se mostrou pelos interesses da nossa terra.

Perrota exerceu, por varias vezes, o mandato de presidente da Sociedade Auxiliare de la Stampa, pugnando, continuadamente, pelo maior entrelaçamento dos laços de amizade, pela mais ampla comprehensão das duas nações que elle acaba de unir — o Brasil e a Italia — sua patria de nascimento.

Assim, é com immenso jubilo que participamos ao publico essa noticia, de que, com o apoio de altas personalidades, o ministro da Justiça determinou que se fizesse expedir a portaria de naturalização de Vicente Perrota, o que

Vicente Perrota, cidadão brasileiro

proporcionou ensejo para que, com demonstrações sinceras de agrado, e verdadeiros applausos fosse acolhido esse acto do governo.

Ao collaborador incansavel das pugnas da imprensa, ao confrade Vicente Perrota, cujo titulo que agora recebe o faz nosso irmão, em face das leis do paiz, fica este registro como prova da nossa participação, nesse sentir collectivo de alegria, por essa preciosa acquisição, que acaba de fazer nossa sociedade e a Nação.

A GRANDE CONCENTRAÇÃO ESCOTEIRA, NA QUINTA DA BOA VISTA, PROMOVIDA PELA UNIÃO DOS ESCOTEIROS DO BRASIL

Hoje, ás 4 horas da tarde, no Campo de São Christovão, terá logar o grande desfile das tropas acampadas na Quinta da Boa Vista.

A direcção da União dos Escoteiros do Brasil convida os habitantes desta capital a assistil-o.

MACEDO SOARES EM LIBERDADE

O director do "Diario Carioca" continua recebendo as mais eloquentes demonstrações de apoio e solidariedade

UM EXPRESSIVO TELEGRAMMA AO VIBRANTE JORNALISTA

Seus admiradores da cidade fluminense, Campos, enviam enthusiasticas congratulações pelo termino da sentença iniqua que privou da liberdade quem por ella tem sido o mais intrepido batalhador.

No dia em que o Brasil tambem fôr livre, justiça ha de ser feita ao jornalista intemerato e todos os brasileiros hão de render-lhe as homenagens do seu reconhecimento e da sua admiração, como nós o fazemos nesta hora, com orgulho e sinceridade — Dr Oswaldo Cardoso de Mello, dr. Sylvio Bastos Tavares, Luiz Couto Reis, Joubert Vianna Moraes, José Jorge Rodrigues, Bellarmino Neves, Antonio Ribeiro Gonçalves, deputado João Guimarães, Aristomenes Tavares Euzebio de Vasconcellos, dr. Cesar Tinoco, dr. Godofredo Tinoco, Franklin Barcellos, Adolpho Muniz dos Santos, Floriano P. de Oliveira, Jarbas Sobrosa, João de Almeida Campista, Francisco Chris Guimarães, dr. Antonio Ribeiro do Rosario, dr. João de Almeida Filho, Rossini Manoel Messias Urbano dos Santos, Manoel Ribeiro Gomes, Waldyr Souza, Sebastião de Souza Tavares, Vicente de Vasconcellos Tavares, Candido de Vasconcellos Tavares, José Ferreira de Vasconcellos Vianna, Nestor Soares da Silva, Aristoteles de Carvalho, Josué Gomes Bragança, Octavio Alvarenga, Carlos Soares, João Moura, Francisco Gomes Moço, Antonio Gomes dos Santos, José Cardoso, Vieira Lauredano Pessanha, Antonio Balbi, Rozindo Soares, Antonio Machado, Leoncio Pereira Gomes, Sertorio de Castro Faria, Manso Pierotti, Archiminio Caldeira da Cruz, Nilo Pereira, Fernando Albernaz, João Caetano da Silva, Juvenal Chagas, Edmundo Cruz, Gumercindo Aquino, Domingos Cunha, Octacilio Cesar, Octavio Cesar, Ary da Cunha Ferreira, Seraphim Saldanha, Godofredo Almeida, Adelio Jundice Laranjeira, Noemia Ferreira Lamarne da Silva.

Alberto Claudemiro Silva, Amaro da Silva Soares, Aristides Alves de Azevedo, José Tavares Figueiredo, Antonio Miranda, Edianez Machado, Campista Cruz, Gilberto Siqueira, Manoel Ribeiro Motta, Domingos Ferreira Andrade, José Manhães Faisca, dr. Waldir Faria Rocha, dr. Custodio Siqueira, dr. José de Freitas, Eusachio Guimarães, Umbelino Pacheco, Alvaro Tamega, Murillo Peixoto, Norival Pinto da Silva, Menez Ribeiro dos Santos, Adalberto Ribeiro da Silva, Brontes Mattos, Lettelba Barroso, José Dias Brandão, Luiz de Oliveira, Feliciano Vieira, Francisco Costa, Gastão Moura, João Oliveira Ramos, João Ribeiro Santos, Antonio Alves Cordeiro, Juvenal Gomes Azevedo, João Carlos Ribeiro de Castro, Amaro Vianna, Esmeraldo Delorme, Francisco Miguel Carvalho, Otto Nogueira, Lauro Nogueira, Moacyr Machado, Joaquim Franco, Manoel Linhares Coutinho, Alcestes Alvim, João Carlos Campos Barreto, Theodoro Manhães, Adlon Cadeço, Domingos Augusto Silva, Emilio Santos Cordeiro, Francisco Santanna, Vicente Santanna, Olegario Manso, Francisco Pereira Gonçalves, Augusto Alves Barreto, Manoel Francisco Pinto, Francisco José Pinto, Herval Bacellar Silva, Francisco Antonio Isabel, Luiz Barbosa, Clodoaldo Peixoto, José Ribeiro Pereira, João Lobo Santos, Manoel Gomes Pereira Silva, Antonio Almeida, dr. Pedro Barroso, padre Abelardo Falcão, Pedro Marins, Antonio José Miranda e Manoel Bittencourt da Silveira."

UMA PILHERIA DE APPORELLY

"A Manha", o bello hebdomadario humoristico, dirigido por Apporelly, no seu ultimo numero, publicou um interessante telegramma de S. Paulo, assim redigido:

"S. PAULO, 18 — Sabendo que o jornalista Macedo Soares fôra posto em liberdade, o humanitario e distincto delegado Laudelino de Abreu, temendo que se comece a desenvolver perseguições nessa capital contra aquelle publicista, resolveu convidal-o a vir passar uma temporada em S. Paulo, garantindo-lhe estadia em logar seguro e não sabido".

CONCURSO DE DECLAMAÇÃO DO "DIARIO CARIOCA"

Voto em ....

que, a meu ver, é a melhor declamadora brasileira.

Nome do votante

....

FALLECIMENTO DE UM BRASILEIRO EM PARIS

PARIS, 20 (A. A.) — Falleceu o cidadão brasileiro sr. Vaz de Carvalho, que ha muito tempo exercia as funcções de corretor nesta praça.

OS GOVERNOS DAS REVOLUÇÕES VICTORIOSAS

A attitude do Executivo brasileiro em face das situações dominantes na Bolivia, no Peru e na Argentina e o requerimento do sr. Mauricio de Lacerda, á Camara

As revoluções verificadas na Bolivia, no Peru' e na Argentina, resolvendo, pelas armas, os problemas politicos e administrativos desses paizes, serviram ainda para realçar uma situação que, embora conhecida, podia soffrer qualquer alteração, attendendo á anormalidade da vida constitucional das nações irmãs: a amizade ao Brasil.

Desde que os movimento se tornaram vencedores, os governos militares, estabelecidos em La Paz, Lima e Buenos Aires, sempre cercaram do melhor acatamento as nossas legações e embaixada, que, assim, procuraram, tanto quanto possivel, manter

Sr. Mauricio de Lacerda

o espirito de cordialidade que sempre presidiu as relações diplomaticas entre os varios paizes do continente americano.

O governo brasileiro, attendendo a esses factos e ao requerimento hontem apresentado á Camara, pelo sr. Mauricio de Lacerda, resolveu autorizar o proseguimento das nossas relações diplomaticas com as situações estabelecidas na Bolivia, no Peru' e na Argentina, de forma a serem mantidos inalteraveis os laços de amizade, tradicionaes e sinceros, que sempre miram os povos modernos e progressistas da America do Sul.

O sr. Mauricio de Lacerda deixou hontem, sobre a Mesa da Camara, o seguinte requerimento:

"Requeiro que, pelo intermedio da Mesa, o governo informe por que, apesar de reconhecidos por outros governos, ainda o Brasil não reconheceu os novos governos argentino, peruano e boliviano.

Justificação — A Republica Argentina foi a primeira nação a reconhecer a Republica proclamada no Brasil pelo "Exercito e Armada em nome da Nação", conforme consta da Constituição de 1891.

Agora, o exercito, a armada e povo argentinos, numa revolução, firmaram um governo nacional naquelle paiz amigo e irmão.

A tradição do Itamaraty é reconhecer governos de "jure".

O da Argentina, aceito pela Nação irmã e virtualmente já "de jure" pela renuncia do vice-presidente e abandono e renuncia formal do cargo pelo presidente, já foi reconhecido por 26 nações, das principaes da Asia, America e Europa, e mesmo pela Santa Sé.

Se o governo brasileiro já vae reconhecer, segundo se publica, o governo argentino, oriundo de uma revolução, como o chileno, por que deixar á margem o da Bolivia e o do Peru', de egual origem popular? Esses governos, oriundos directamente do povo e classes armadas, são muito mais representativos do que o brasileiro, pois nasceu do proprio povo em armas ao invés de sair das urnas, em fraude. São imposições da Nação e imposições a ella feitas como o governo brasileiro, producto de conluios e não de votos.

Dir-se-á que o nosso governo não desejará reconhecer, com taes governos, o processo de sua escolha: a revolução. Mas, se neste ponto é que se apoia a mentalidade revolucionaria do governo que temos o infortunio de supoprtar, porque logicamente não reclama elle a reposição do Tzar de todas as Russias, do Kaiser allemão, do Sultão da Turquia, do Imperador da China, da Corôa da Austria e do Grão-Khan da Tartaria?"

Uma scena de sangue entre tratadores de cavallos de corrida

O meio hippico nestes ultimos dias tem estado agitado com os acontecimentos que se encontra envolvido o Jockey Greme.

Entre os que trabalham em tratamento dos cavallos de corrida, formou-se partidos e dissussões acaloradas são travadas.

Hontem, no Jockey Club realizou-se uma corrida extraordinaria. Terminada esta, como sóes acontece nos botequins da localidade reunem-se grupos de tratadores e ajudantes, que entram a commentar o que occorreu durante a disputa de cada pareo.

Na noite de hontem, assim aconteceu. No botequim da rua Jardim Botanico n. 555 A, entre outros tratadores estavam: Pedro Americo dos Santos, solteiro, de 38 annos, residente á rua General Gurjão n. 54, e Rogerio Bentes, mais conhecido pelo "Carambolas".

Entre os dois travou-se um discussão que pouco a pouco se foi tornando acalorada.

Os contendores no ardor da contenda entraram a insultar-se e em pouco passavam ao terreno das ameaças.

Em dado momento "Carambolas", indignado, saccou de um revolver e contra Pedro Americo, desfechou todos os tiros.

Pedro Americo, attingido por tres dos projectis: um no hemithorax direito, outro na região glutea e o terceiro no braço direito.

Praticada a aggressão "Carambolas" fugiu.

O ferido foi soccorrido pela Assistencia e internado em seguida em estado grave no Hospital de Prompto Soccorro.

A policia do 21º districto teve conhecimento do facto.

A MAIORIDADE DO PRINCIPE OTTO E O THRONO DOS HABSBURGOS

ESTÃO SENDO PREPARADAS GRANDES MANIFESTAÇÕES MONARCHICAS

VIENNA, 20 (A. A.) — Por motivo da proxima maioridade do principe Otto, que completa dezoito annos no dia vinte de novembro entrante, um grupo de monarchistas publica um manifesto, no qual annuncia novas manifestações diplomaticas.

O BRASIL INTEIRO CLAMANDO CONTRA O DESAPPARECIMENTO DOS JORNALISTAS CARIOCAS

(Continuação da 1ª pagina).

de no crime da nefanda policia paulista?!...

Não, absolutamente. E agora, todos estão no direito de accusar indifferentemente, como eguaes responsaveis, o policial que teria assassinado e o governo que endossou o seu procedimento.

Quando, em hypothese absurda, se constatasse que não houve a tal entrevista, estão ahi as declarações do sr. Sylvio de Campos, garantindo que os cidadãos "appareceriam em 24 horas."

Mas, verdade é que elles foram presos, tanto assim que existem e já foram publicados os recibos da policia, deixados no hotel, após a retirada da bagagem dos jornalistas.

Antes disso, porém, e julgando que esses documentos não viriam a conhecimento publico, o governo de S. Paulo mandou o seu leader na Assembléa Estadual affirmar que "nenhum dos rapazes indicados havia sido sequer preso ou visto em S. Paulo"!

Inacreditavel!

Ha mais ainda.

Afim de evitar o debate sobre o assumpto, o governo não permittiu que houvesse sessão na Camara, onde o sr. Mauricio de Lacerda, que está de posse de documentos importantissimos, iria cogitar novamente do crime innominavel da policia perrepista.

E' que o Cattete "sabe da verdade" das accusações, contra cujas consequencias, no pé em que collocou a questão, não pode mais arrostar, nem desmoralizar-se completamente.

Tudo, porém, redundará inutilmente.

O desapparecimento dos jornalistas será esclarecido, custe o que custar, porque não está em cheque apenas a reputação de uma casta de "profiteurs", mas os direitos dos cidadãos, as leis do paiz, a dignidade da Nação offendida, a consciencia do Brasil inteiro affrontada por tão horrenda monstruosidade!...

ANTUNES DE ALMEIDA EM POÇO FUNDO?

A' ultima hora, recebemos o seguinte telegramma de Porto Alegre:

PORTO ALEGRE, 20 (Do correspondente) — Segundo informações que acabam de chegar a esta capital, Antunes de Almeida e Josias Leão chegaram a Passo Fundo, tendo proseguido viagem para aqui. Falta confirmação desta noticia.

CONFIRMA-SE O APPARECIMENTO DO JORNALISTA ANTUNES DE ALMEIDA

Depois de composto o telegramma acima, chegaram a esta capital despachos de Porto Alegre, inclusive para a Agencia Americana, confirmando o apparecimento em Passo Fundo dos jornalistas Josias Leão e Antunes de Almeida.

NO CONSELHO

Como de costume, hontem, sabbado, não houve sessão no Conselho Municipal.

AS PERSEGUIÇÕES NA CENTRAL DO BRASIL

O CONTADOR SOUZA AGUIAR QUER APOSENTAR A MUQUE UM FUNCCIONARIO!

O sr. Emilio Bello, 3º escripturario da E. F. C. B., com exercicio na Contadoria, tendo requerido uma licença de seis mezes para tratamento de saude, de accordo com o regulamento da repartição, e como lhe fossem concedidos apenas tres mezes, pela Saude Publica, requereu, novamente, mais tres mezes em prorogação. No entretanto, foi-lhe cassado este direito, por que o sr. Feliciano de Souza Aguiar contador da Central assim resolveu.

O referido contador, que é tambem funccionario da Ferroviaria, onde percebe os vencimentos de 4:500$000 abandonando quasi suas occupações na Contadoria da Central, onde ganha "apenas" 2:000$000, é inimigo pessoal do escripturario Emilio Bello, a quem persegue, sempre que haja ou não opportunidade.

E por este motivo o duplo contador Feliciano ordenou que fosse o 3º escripturario Emilio Bello, apresentado ex-officio á Saude Publica, o que não é legal.

Fez mais ainda. Mandou um investigador de nome Alfredo Santuzi, á casa de seu subordinado, intimal-o, de modo aggressivo, a comparecer áquella repartição sanitaria.

O fim é o seguinte: o sr. Emilio Bello conta 32 annos de serviço. A lei exige 35 para a aposentadoria com vencimentos integraes. Aposentando-se, agora, o referido escripturario perdo quasi 200$000 nos seus ordenados, sendo este o maior interesse do contador Feliciano, interesse mesquinho, criminoso e injusto que deve ser reprovado por todos os homens de consciencias.

Na Central do Brasil é assim — Os Felicianos accumulam e ganham 6:500$ para não fazer nada, tendo ainda o direito de perseguir os funccionarios exemplares, com longo tirocinio e reaes serviços prestados á repartição.

Qual a melhor declamadora brasileira?

REALIZOU-SE, HONTEM, A PRIMEIRA APURAÇÃO DESSE GRANDE E ELEGANTE CONCURSO, OCCUPANDO A SUA LEADERANÇA O NOME DE NÊNÊ BAROUKEL

Nênê Baroukel, a grande declamadora que o Rio culto tem tantas vezes applaudido e que, na apuração de hontem do concurso do "Diario Carioca" ficou collocada em 1º logar

Com a primeira apuração, realizada hontem, do brilhante concurso instituido pelo DIARIO CARIOCA para a consagração da A Melhor Declamadora Brasileira — iniciou-se o terceiro grande certamen por nós offerecido, dentro de tres mezes, á sociedade carioca.

Se o primeiro desses concursos — o para escolha do O Melhor Escoteiro do Brasil — foi coroado de um exito notavel, o segundo — promovido para a proclamação de A Rainha da Canção Brasileira e de O Principe dos Cantores Regionaes — excedeu a todas as expectativas, terminando com a brilhante victoria dos nomes queridos e festejados de Jesy Barbosa e Renato Murce.

Agora, já se estão fazendo conhecer, pela eloquencia numerica dos suffragios, os escrutinios parciaes do nosso terceiro grande concurso. E, de ha dias, que, vimos registrando, com satisfação, o enthusiasmo despertado em torno dessa iniciativa feliz que o DIARIO CARIOCA fez surgir no meio da sociedade brasileira. E o resultado de hontem, sendo o de uma primeira apuração, foi dos mais significativos, reflenhentos e poucos votos. Neste inicio do so, por isso que a primeira collocada concorre com um contingente de quinhentos e poucos votos.iNeste inicio do certamen, já vinte e um nomes aureolados enriquecem e formam a lista das concurrentes. Esses nomes não representam apenas a expressão elevada e lidima da autoridade na arte difficil de saber dizer versos, mas, tambem, o que a sociedade brasileira possue de mais authentico no seu destaque incontestavel.

A leaderança do concurso coube á senhorita Nênê Baroukel, artista cujo valor tem sido muitas vezes proclamado pelas platéas e pela critica como legitimo, grandioso e digno das mais expressivas reverencias.

Secundando-a, vem o nome de Didi Caillet, a paranaense que não tem nobreza somente no titulo que ostenta como padrão da Belleza, porque a tem igualmente no scenario da sua Arte. E, logo após, Helena de Magalhães Castro, um nome que orgulha o Brasil. E ainda Aixa Sampaio, Lou Moreira Santos, Marina Lessa, Anna Amelia Carneiro de Mendonça e mais quatorze nomes, como esses, admirados e queridos do nosso publico.

Plenamente cheio de fulgor foi, pois, o inicio da primeira phase do nosso plebiscito. O enthusiasmo e o interesse que o revestem, são penhores de maiores brilhos. Estes virão com as votações seguintes. Tudo nos faz acreditar e, entre tudo, a elegancia do certamen e os nomes fulgurantes que a elle concorrem.

RESULTADO DA PRIMEIRA APURAÇÃO

	Votos
NÊNÊ BAROUKEL	562
Didi Caillet	336
Helena de Magalhães Castro	218
Aixa Sampaio	201
Lou Moreira Santos	167
Marina Lessa	50

Didi Caillet, a culta e brilhante "Miss Intelligencia", declamadora de renome, tantas e tantas vezes applaudida em nossa capital nos festivaes a que tem emprestado o fulgor de sua collaboração. Didi Caillet, na 1ª apuração do concurso do "Diario Carioca", ficou collocada em 2º logar

Anna Amelia Carneiro de Mendonça	25
Leda Boisson	25
Zita Coelho Netto	14
Zelia Moelmann de Sousa	13
Virginia Lazzaro	12
Nair Werneck Dikens	9
Maria Sabina	8

Helena de Magalhãees Castro, é uma das mais brilhantes declamadoras

A. Sanzio	8
Lucia Lobo	7
Eugenia Alvaro Morayra	7
Marina de Padua	4
Maria Emilia Marsillac Fontes	3
Ilka Labarthe	3
Aracy Faria	2
Branca Dias Baptista	2

Um aspecto da 1ª apuração

A inauguração dos melhoramentos introduzidos na 23ª enfermaria da Santa Casa

A SOLENNIDADE TEVE A PRESENÇA DO PRESIDENTE DA REPUBLICA

Realizou-se hontem, ás 10 horas, a cerimonia da inauguração dos melhoramentos de que foi dotada a 23ª enfermaria do Hospital da Santa Casa de Misericordia, onde funcciona a clinica cirurgica, que é dirigida pelo prof. Brandão Filho.

O acto, que se revestiu de grande solennidade, teve a presença do presidente da Republica, que se fez acompanhar de um dos componentes da casa militar. Compareceram ainda: O ministro da Justiça, o professor Abreu Fialho, professor Arce, cirurgião de nomeada e professor argentino que actualmente nos visita, innumeros professores da Faculdade, chefes das enfermarias do Hospital, assistente, internos e numerosos academicos.

S. ex., o presidente da Republica, foi recebido á entrada, pela professor Brandão Filho e por este conduzido á enfermaria onde iria se realizar a solennidade.

Usaram da palavra, na ordem em que aqui são nomeados, os professores Brandão Filho e Abreu Fialho, e o sr. Washington Luis, com cuja breve oração se encerrou a solennidade.

E' desnecessario enaltecer o valor dos melhoramentos introduzidos na 23ª enfermaria do Hospital da Santa Casa de Misericordia e que foram hontem inaugurados. Já agora esta enfermaria se encontra perfeitamente apparelhada para preencher os seus humanitarios fins. Já agora esta enfermaria se encontra perfeitamente modernizada, dispondo dos mais aperfeiçoados instrumentos com que conta hodiernamente a cirurgia. Já agora os estudantes ali encontram campo magnifico para a pratica, podendo ali se habilitar soberbamente, pois ao seu alcance estão os meios a isso necessarios.

Em summa, a 23ª enfermaria da Santa Casa tornou-se technicamente modelar.

DECLARAÇÕES DO EX-MINISTRO DO INTERIOR

LONDRES, 20 (A. A.) — O sr. Brentford, que foi ministro do Interior no gabinete conservador, publicou, no "Times", um artigo, no qual diz que "os conservadores não reconhecem, nos trabalhistas, o direito de comprometter os futuros governos, com as treguas aduaneiras".

AUDACIOSO ROUBO NO PALACIO DO LATRÃO

CIDADE DO VATICANO, 20 (A. A.) — Audacioso roubo acaba de ser perpetrado, no salão do Museu do Palacio de Latrão, ainda recentemente mais celebrizado por nelle se ter firmado o Tratado de Conciliação entre a Italia e a Santa Sé.

Os ladrões apoderaram-se de mosaicos de um valor excepcional. Já foram realizadas dezoito prisões suspeitas.

NO MUNDO DA AVIAÇÃO

UM NOVO TYPO DE AVIÃO DE GUERRA

NOVA YORK, 20 (A. A.) — Os aviadores do Exercito e da Marinha estão experimentando um novo typo de avião de guerra, do qual se espera uma efficiencia inattingida até agóra nas machinas de voar.

Os novos apparelhos são destinados especialmeente ao bombardeio por meio de minas e de torpedos aereos, são monoplanos Fokker, munidos de dois motores de 600 cavallos cada um.

As provas já realizadas demonstraram que os referidos apparelhos podem voar a 150 milhas por hora com a carga completa de 3.942 libras das quaes 1.200 libras de explosivos.

Os aviadores navaes tambem estão experimentando um avião Savoia-Marchetti, do typo usado pelas forças aereas italianas que podem transportar 14 passageiros e 2 pilotos, com a velocidade de 132 milhas por hora.

AINDA O VÔO DE BOA VONTADE DE COSTES E BELLONTE

CHICAGO, 20 (A. A.) — Os aviadores Costes e Bellonte, pilotando o glorioso "?", partiram desta cidade, em direcção a Milwaukee, em continuação ao seu vôo de boa vontade.

Depois de visitarem essa cidade, os "azes" francezes partirão em direcção ao noroéste.

A PRISÃO DO FAMOSO PILOTO FITZMAURICE

NOVA YORK, 20 (A. A.) — O piloto transatlantico Lames Fitzmaurice, que ha dois annos atravessou o Atlantico no hydro-avião "Bremen" em companhia de Koehl e von Hunefeld, foi preso, hoje, ao chegar a esta cidade.

Esta prisão foi motivada por ter expirado o prazo de seis mezes concedido a esse aviador para sua permanencia como visitante neste paiz.

FALLECEU O SR. LIND, EX-GOVERNADOR DE MINESOTA

WASHINGTON, 20 (A. A.) — Communicam de Minneapolis o fallecimento, naquella cidade, do sr. John Lind, que contava 75 annos de edade.

O sr .Lind foi durante muito tempo representante do Estado de Minesota na Camara dos Representantes, tendo sido tambem governador do mesmo Estado durante um periodo.

No governo do presidente Weodrow Wilson occupou importante cargo no Departamento do Exterior.

A PROXIMA VIAGEM DE DOUMERGUE

O PRESIDENTE DA FRANÇA VISITARA' A INGLATERRA

PARIS, 20 (A. A.) — O presidente Doumergue, segundo se noticia, irá, no proximo dia oito, á Inglaterra, ali se demorando alguns dias, seguindo após para Rabat, Casa Blanca, Tunis e outras cidades.

"OS PENITENCIARIOS", PELO DR. AUGUSTO ACCIOLY CARNEIRO

Sairá do prélo, em principios de outubro proximo, "Os Penitenciarios", da autoria do dr. Augusto Accioly Carneiro. Essa valioso obra scientifica contém o prefacio dos conhecidos jurisconsultos patricios, drs. Clovis Bevilacqua, Paulo Maria de Lacerda e professor Carvalho Mourão. Sua impressão está a cargo da Typographia Henrique Velho, á rua Marechal Floriano, nesta capital.

A PARADA DO EXERCITO CHILENO

SANTIAGO, 20 (A. A.) — Revestiu-se de grande enthusiasmo o desfile militar de hontem. Durante a parada, evoluiram sobre o pavilhão em que se achava o presidente Ibanez, 60 aviões.

FALLECEU EM CONSEQUENCIA DO FOOTBALL

NOVA YORK, 20 (A. A.) — Communicam de Colorado Springs que o universitario Harold Akin, de 22 annos de edade, half-back do Colorado College Football Rugby Team, falleceu hoje, no hospital, em consequencia dos ferimentos recebidos no ultimo jogo, na quinta-feira passada.

DETALHES DO DESASTRE QUE VICTIMOU A AVIADORA RUTH ALEXANDRE

SAN DIEGO, 20 (A. A.) — Ainda a respeito do desastre que victimou a aviadora Ruth Alexander, agora se começa a saber mais detalhes.

Antes de partir a aviadora, presentindo o desastre, tinha escripto uma carta a seu marido, o aviador da reserva da marinha, Robert Elliot, missiva esta na qual se despedia de seu marido.

Momentos antes de levantar vôo do aerodromo Lindberg, falando aos reporters presentes, Ruth Alexander, que se destinava a Aguas Calientes, no Mexico, teve opportunidade de repetir as suas previsões pessimistas.

A ALLEMANHA, DEPOIS DAS ELEIÇÕES GERAES

O PAIZ ESTARA' NA IMMINENCIA DE UMA CATASTROPHE?...

BERLIM, 20 (D. C.) — O "Der Jungdeutche" publicou, na sua edição de hoje um longo artigo do sr. Bornemann, chanceller da Ordem da Juventude Allemã e um dos novos deputados ao Reichstag — no qual este parlamentar pinta em cores sombrias a situação criada pelas eleições geraes, falando numa proxima catastrophe do Estado.

NO SENADO

O CASO DOS EMPRESTIMOS FRANCEZES

Não houve numero, hontem, para a sessão do Senado. Apenas compareceram ao Monroe 12 "paes da Patria", os unicos que supportam os "rigores" do frio siberiano desta capital...

O assumpto das palestras, além do caso dos jornalistas cariocas presos em S. Paulo, foi a questão dos emprestimos francezes, sendo opinião geral, que houve falta de nosso governo, o qual não defendeu como devia os interesses do Brasil e portou-se desidiosamente quanto á execução do pagamento, após o arbitramento de Haya. Isto, porém, é apenas o pensamento dos congressistas, não tendo qualquer significação, pois, as votações serão effectuadas de accordo com o desejo do Cattete...

NAUFRAGIO NO PORTO DE LONDRES

LONDRES, 20 (A. A.) — Os botes salva-vidas da Morgate foram chamados, hontem, para soccorrer dois navios que estavam em perigo, ao largo do porto.

O pequeno vapor "Treeport", de 280 tolenadas, naufragou, em virtude do mar o ter arrastado á costa. A tripulação foi salva.

Um dos pequenos navios de soccorro, em vista de sua pouca capacidade para affrontar o mar alto, foi arrastado para o canal.

Quem achou?

O nosso collega Oswaldo Paixão, viajando, hontem, pela manhã, no autoomnibus da Light, que parte da praça Sete de Março, ás 9,15, deixou nesse vehiculo um embrulho contendo manuscriptos de responsabilidade, razão pela qual pede a quem os encontrou leval-o á redacção de "O Paiz", onde será gratificado.

O MOMENTO HESPANHOL

O DUQUE DE ALBA NUNCA DESCUROU OS NEGOCIOS DE SUA PASTA...

MADRID, 20 (A. A.) — O general Berenguer, alludindo ao "sueito" publicado em um periodico desta capital em que se diz que as recentes viagens do duque de Alba ao exterior

General Berenguer

o fazem descurar dos negocios de sua pasta, o presidente do gabinete diz não proceder semelhante asserção, pois que o duque de Alba mesmo durante as viagens ao exterior não deixa de estar em constante contacto com o seu Ministerio.

O general Berenguer, continuando suas declarações, passou a elogiar o duque de Alba, dizendo mesmo que este ministro, pela sua actividade e sua boa orientação, pode se contar entre os melhores que a Hespanha tem tido.

BERENGUER E A MENSAGEM SALVATELLA

MADRID, 20 (A. A.) — O general Berenguer, presidente do gabinete de ministros, referindo-se á mensagem Salvatella, qualificou-a de dissonante, accrescentando que a quéda do velho codigo vem a ser uma garantia para todos.

A MENSAGEM SALVATELLA COMMENTADA PELO MINISTRO DO INTERIOR

MADRID, 20 (A. A.) — O sr. general E. Marzo, ministro do Interior, commentando a mensagem Salvatella, disse que o governador de Seragoça, em breve, será substituido e que, ao mesmo tempo, será dada á publicidade uma declaração collectiva dos governadores.

COTAÇÕES DO CAMBIO

MADRID, 20 (A. A.) — O mercado de cambio funccionou calmo, sendo a seguinte a cotação obtida: francos, 36.80; libras, 45.55 e dollares, 9.37.

NÃO SERÃO AUGMENTADOS OS PREÇOS DA CARNE E DA BATATA

MADRID, 20 (A. A.) — O Ministerio da Economia, em nota dirigida á imprensa, desmente a noticia vinculada de um provavel augmento na carne e na batata.

Referindo-se ao ultimo artigo, diz que, em ultima hypothese, suspender-se-á a exportação da batata.

O Rio Grande do Sul vigilante e disposto!

OS DESCENDENTES DE ALLEMÃES E ITALIANOS TAMBEM SÃO PATRIOTAS — MOVIMENTO DE TROPAS EM PORTO ALEGRE — O POVO NÃO QUER SABER DE ACCOMMODAÇÕES - CONTINUA O EXODO DOS "PACIFISTAS"

PORTO ALEGRE, 20 (Do correspondente) — A proposito da concentração de forças em Porto Alegre, o "Estado do Rio Grande" publicou o seguinte:

"As forças federaes, concentradas em Porto Alegre pelo sr. commandante da Região, são na sua maior parte constituidas de elementos de zona colonial allemã e italiana.

Por que essa preferencia? Dir-se-á que estavam aquarteladas mais proximo da capital, sendo por isso mais rapido, mais commodo e menos dispendioso o seu transporte.

Imaginou-se que, sendo taes forças constituidas por elementos de origem estrangeira, maior confiança mereceriam, se tivessem de ser empregadas para suffocar algum levante. E isso porque, não estando perfeitamente integrados na nacionalidade, não sentiriam tão fortemente a aspiração revolucionaria que empolga o paiz.

Mas, se esse foi o motivo dominante de haverem sido chamados a esta capital os corpos aquartelados em São Leopoldo e Caxias, não poderia ter havido maior erro, nem maior injustiça. Os descendentes de italianos e allemães são tão bons brasileiros, como os que mais o sejam e sentem com a mesma vehemencia a aspiração de uma patria melhor e mais livre. Chegado o momento da redempção nacional elles não se mostrarão menos dignos della, do que os demais compatricios. Saberão defender, com igual denodo, a liberdade e a dignidade da patria".

MOVIMENTAM-SE AS TROPAS FEDERAES DENTRO DE PORTO ALEGRE

PORTO ALEGRE, 20 (Do correspondente) —A opinião publica continua preoccupada com o movimento de tropas federaes nesta capital.

Ainda hontem, o Batalhão de Caçadores, que chegou de Caxias, teve de mudar de pouso.

Esse corpo do Exercito, que se achava acantonado no Hospital Militar, passou para o arrabalde do Menino Deus, onde tambem se encontram o 8º Batalhão de Caçadores, de S. Leopoldo; um contingente da Carta Geral da Republica e um esquadrão de cavallaria.

ARDENDO COMO BOFETADAS!...

ITAQUY, 20 (Do correspondente) — Está sendo distribuido nesta cidade o seguinte boletim:

"As palavras candentes com que o tenente general Uriburu, ao depôr Irigoyen, estigmatizou a subserviencia incondicional da maioria servil do Congresso argentino; devem, a esta hora, estar ardendo como bofetadas na cara deslavada dos brasileiros, que formam a maioria politica do nosso Congresso.

Aqui como na Argentina, para combater a prostação moral em que caiu o poder publico federal, só um recurso te sobra, cidadão! Já que, ao que parece, até os Uriburu por aqui tambem escasseiam, resta a ti armar-te e expulsar por tuas proprias mãos, aos que conspurcam os brios da nossa querida nacionalidade, violam criminosamente a Constituição e procuram transformar o Brasil numa vasta senzala".

Sr. João Simplicio, secretario do governo gaucho, que foi conferenciar com o sr. Borges de Medeiros

O POVO GAUCHO NÃO DESEJA ACCOMMODAÇÕES

PORTO ALEGRE, 20 (Do correspondente) — Um jornal desta capital publicou, hontem, a seguinte nota que é uma resposta formal aos "pacifistas", que julgam desejar o Rio Grande approximações com o Cattete:

"Foi divulgado que o conego Pedro Wagner, vigario da parochia de Gravatahy, durante a pratica dominical, autorizado pelo arcebispo d. João Becker, assegurara serem destituidos de fundamento os boatos sobre um provavel movimento revolucionario, fazendo, a respeito, varias considerações.

Hontem, a respeito deste assumpto, fomos informados pelo arcebispado metropolitano que "em primeiro logar o sr. arcebispo d. João Becker não autorizou o conego Wagner a falar a favor ou contra qualquer movimento subversivo".

Em segundo logar, por informação directa pedida por s. ex. revma. ao vigario de Gravatahy, este declarou que na sua pratica não usará do nome do sr. arcebispo d. João Becker.

Declarou, ainda, o conego Wagner que, antes da pratica, varios fieis o interpellaram sobre o que se falava tendo então elle, na pratica, dito algumas palavras, declarando ao povo que não tivesse receio.

E' o que nos pediu hontem para tornar publico o arcebispado".

O EXODO DOS "PACIFISTAS" GAUCHOS...

PORTO ALEGRE, 20 (Do correspondente) — Noticias de S. Laurenço, informam que o intendente dr. Moliano Crespo, daquelle municipio, renunciará o cargo, a exemplo do que fez o dr. Egydio Hervé. S. s. é pela manutenção da ordem a todo o transe.

Adiantam mais as noticias que se tal se verificar, será lançada a candidatura popular do chefe dissidente Ignacio Frederico Stoll, ali muito conhecido.

INAUGURADO UM GRANDE HOSPITAL EM BERGAMO

ROMA, 20 (A. A.). — Telegrapham de Bergamo:

"Foi inaugurado o novo Hospital denominado "Principessa", que conta mil leitos distribuidos em vinte e cinco pavilhões".

A solennidade foi presidida pelo principe Humberto, herdeiro do throno.

UM LUMINOSO EXEMPLO DE BRAVURA MORAL E ALTIVEZ HUMANA E DE CONSCIENCIA PROFISSIONAL

Macedo Soares sae da prisão maior do que quando para lá entrou — diz a "Praça de Santos"

SANTOS, 20 (Do correspondente) — A "Praça de Santos", vibrante matutino que se publica nesta cidade, referindo-se, em sua edição de hontem, á liberdade do jornalista Macedo Soares, director do DIARIO CARIOCA, escreve:

"Macedo Soares, o vibrante pamphletario, que o rancor do procurador geral da Republica conseguiu lançar ao fundo de um carcere, foi posto, finalmente, em liberdade.

A imprensa livre do Brasil está, pois, de parabens.

O director do DIARIO CARIOCA, cumprida a penalidade que lhe fôra imposta, deixa o carcere, engrandecido no conceito publico.

E' o contrario, justamente, do que se verifica com certos proceres desta impagavel Republica ao desoccuparem o becco do proprio mandato...

Macedo Soares sae da cadeia, depois de ter dado um luminoso exemplo de bravura moral, de altivez humana e de consciencia profissional.

Sae, emfim, maior do que quando para lá entrou. Os seus inimigos... é melhor deixal-os piedosamente descer os degraus da triste gloriola a que subiram.

Macedo Soares vinha fustigando, energicamente, os erros e os crimes do despotismo que nos suffoca. Era uma voz, terrivel de ironia ou violenta de indignação, resoando, diariamente, pelo Brasil inteiro, através das columnas da imprensa livre. As figuras de prôa que elle satirizava, rolavam, dia a dia, aos piparotes da sua prosa causticante, como bonecos grotescos de um João Minhoca de aldeia.

O seu sarcasmo estalava como um chicote ou queimava como um ferro em braza.

E era de vêr-se o tragico reboliço dos arraiaes governistas a cada vergastada mais forte ou a cada cauterio mais energico. Mas, diziam:

— Abusa da liberdade de imprensa! Abusa da "magnanimidade" dos que podem. Mettam-no na cadeia e verão como elle se cala!

A experiencia foi feita. O pamphletario foi atirado á masmorra. O leão recolhido ás grades.

E, immediatamente, o sarcasmo de Macedo Soares attingiu o grau supremo, a sua ironia fez-se heroica, o seu poder verbal transformou-se em tempestade.

Do fundo da prisão, diariamente, elle despejava dois ou tres artigos incomparaveis sobre os mandapanços da Republica. Furava-os como a uma bexiga de boi, moia-os a pau, como a judas, num sabbado de Alleluia.

E, o Brasil inteiro, desopilava a essa voz que os poderosos tinham querido "prender" num xadrez, como se fosse possivel fazer com ella o que se faz com os papagaios malcriados...

Para Macedo Soares a prisão valeu, assim, por mais um fulgurante triumpho.

O grande jornalista mostrou aos seus concidadãos, como mesmo neste crepusculo da democracia brasileira, é possivel, agrilhoado, ter-se uma attitude impeccavel, como homem de pensamento ou, mais simplesmente, como homem.

E mostrou, ainda, que aquelles que se batem por uma causa justa não correm de papões, nem se humilham em face das Bastilhas, antes ahi justamente, revelam, em toda a plenitude, a fé que os inspira e o valor que possuem".

INAUGUROU-SE, EM ROMA, O CONGRESSO DO OPERARIADO

ROMA, 20 (A. A.). — Inaugurou-se, no Capitolio, o Congresso Internacional do Operariado.

Participam dos trabalhos delegações de quinze paizes.

O ministro das Corporações falou, enaltecendo o operariado, como factor moral e economico e signo da civilização popular.

ALGODÃO

O mercado do algodão funccionou, hontem, calmo e com o movimento de negocios sem interesse, com os preços estacionarios.

O mercado a termo não funccionou.

Entraram 1397 fardos; sairam 141 fardos; ficando em deposito 2.530 ditos.

(Preços por 10 kilos)

Fibra longa — Typo Sertão:	
Typo 3	35$000
Typo 5	24$000
Fibra media — Sertões:	
Typo 3	31$000
Typo 5	27$500
Fibra media — Ceará:	
Typo 3	29$500
Typo 5	26$500
Fibra media — Mattas:	
Typo 3	28$500
Typo 5	25$5[illegible]
Fibra media — Paulista:	
Typo 3	28$500
Typo 5	25$500

A partir de amanhã
PRECISA-SE DE 413 MOÇAS BONITAS LIVRES DE QUAESQUER COMPROMISSOS E QUE DESEJEM CONTRAHIR MATRIMONIO NUM LONGINQUO PAIZ SEM MULHERES
TRATAR NO RIALTO

Igreja Positivista do Brasil

Realiza-se hoje, domingo, ao meio dia, no Templo da Humanidade, á rua Benjamin Constant n. 74, uma conferencia publica, sobre a Theoria da Educação.

Summario — Apreciação especial da primeira phase: da concepção aos 14 annos de edade. — A educação universal condensa todas as attribuições essenciaes do poder espiritual. — Quando esse dever principal é dignamente cumprido, o sacerdocio adquire uma grande influencia sobre o conjunto da vida humana. — A educação deve dispôr a viver para outrem, afim de reviver em outrem por outrem, um ser espontaneamente inclinado a viver para si e em si. — A educação propriamente dita vae até aos 21 annos de edade, comprehendendo duas phases: uma espontanea e dirigida pela Mulher, até aos 14 annos; outra, systematica e dirigida pelo Sacerdocio, dos 14 aos 21 annos. — Estudo especial da primeira phase: infancia e meninice, sob o Sacramento da Apresentação e conduzindo as crianças da concepção até á dentição. — Como se devem educar os meninos da dentição até á puberdade. — Evolução mental da criança.

Sociedade União dos Foguistas

De ordem do sr. presidente convido os srs. associados a comparecerem á séde social, amanhã, segunda-feira, ás 19 horas, afim de assistirem á assembléa geral extraordinaria, em 2ª convocação, sendo a ordem do dia: Leitura da acta anterior e leitura do parecer da commissão de contas do mez de agosto p. passado. — **João Carlos de Andrade**, 1º secretario.

Levou uma chifrada e teve uma costella fracturada

O funccionario publico aposentado, Avelino José Alves, de 70 annos, viuvo, portuguez e morador á estrada da Invernada n. 7, em Oswaldo Cruz, quando, hontem pela manhã tocava um boi do seu terreno para fóra foi pelo mesmo atacado, soffrendo fractura de uma costella.

A victima, depois de soccorrida pela Assistencia do Meyer, retirou-se para a sua residencia.

As contra-dansas do sr. Mario Bello

O director da Repartição Geral dos Telegraphos, sr. Mario Bello, pondo de lado os seus odios, muito calmamente assignou portaria, transferindo os funccionarios Luiz de Araujo Kascky, que vinha servindo na estação de Mar de Hespanha para a de Juiz de Fora e desta para aquella, o telegraphista Messias Braga da Cruz.

União Geral dos Trabalhadores em Transportes Maritimos e Portuarios do Brasil

Esta União reunir-se-á em assembléa geral extraordinaria, na terça-feira, 23 do corrente, ás 20 horas, para discussão e approvação dos novos estatutos, em 6ª discussão. Pede-se o comparecimento de todos os associados. — **A Directoria.**

Os "punguistas" continuam agindo nos bondes

FURTARAM 5 CONTOS DE UM INDUSTRIAL

Ha dias, noticiando factos dessa natureza, declaramos que os ladrões batedores de carteira estavam ha mais de um mez agindo livremente nos bondinhos da linha E. Ferro-Praça 15 de Novembro.

Como se sabe, esses bondinhos transitam sempre cheios de passageiros que, em regra, viajam no estribo como "pingentes".

Ainda hontem, o industrial Manoel da Silva, proprietario de uma olaria existente na rua Visconde de Nictheroy n. 420, viajando no estribo de um bondinho da linha E. Ferro-Praça 15 de Novembro, notou que dois individuos, embarcando nesse vehiculo, se collocaram junto a elle.

Passava o bonde pela rua da Alfandega entre a Avenida Passos e a rua da Conceição, quando aquelle industrial sentiu que alguem lhe tocara levemente no bolso da calça.

Verificando que lhe haviam furtado 5 contos em cedulas de 500$000, que trazia na algibeira, a victima, de vez que não poude prender os rapinantes, dirigiu-se á Secção de Roubos e Furtos da 4ª Delegacia Auxiliar, onde apresentou sua queixa ao respectivo chefe, o investigador Canuto Moreira.

Sendo-lhe mostrada a galeria dos punguistas, a victima reconheceu entre elles como autores do furto soffrido, os conhecidos ladrões Pedro Lontrato, vulgo "Meia Camisa" e Melchiades dos Reis Alves, vulgo "Meudo".

A policia está no encalço desses dois malandros.

Um menor atropelado e quasi morto por um auto, na estrada Rio-São Paulo

O menor Carlindo, de 8 annos, filho de Sylverio dos Santos morador á travessa da Fabrica n. 16, em Bangu', quando, hontem pela manhã, atravessava a estrada Rio-S. Paulo, proximo á sua residencia, foi colhido por um auto que passava em grande velocidade e jogado a distancia.

O chauffeur, após o atropelamento fugiu, e a pequenina victima, que soffreu fractura da coxa esquerda e outras graves lesões pelo corpo, depois de soccorrida pela Assistencia do Meyer, foi internada em estado gravissimo no hospital de Prompto Soccorro.

THEATRO S. JOSE'
Empresa Paschoal Segreto

HOJE —:— NO PALCO
A's 4 — 7,30 — 10,30
Pela Companhia de Sainetes, a interessante peça comica
UM RAIO EM CASA
Brilhante exito de Manoel Durães, Ismenia dos Santos, Amalia Capitani, Chaves Filho, Conchita de Moraes.

NA TELA—Em matinée e soirée A maravilha sonora da Paramount,
"ALVODADA DO AMOR"
com Maurice Chevalier e Jeanette Mc. Donald.

AMANHÃ — A's 3,40 e 8 3|4 — No palco: apresentação da peça de Hennequin, traducção de Octavio Freire — — — —
CHUVA DE FILHOS
NA TELA—Em matinée e soirée O super film sonoro
"DANSA REDEMPTORA"
com Margaret Levingston, Raymond Hatton, Dorothy Revier.

Theatro REPUBLICA

Grande Companhia Portugueza de Revistas
HORTENSE LUZ
De que faz parte NASCIMENTO FERNANDES
HOJE
Matineé: ás 3 horas. A' noite: ás 7 3|4 e 9 3|4
O grande exito da temporada
Chá de Parreira
Sensacional revista acclamada por todo o Rio de Janeiro
Maravilhosos bailados de FRANCIS e STEPHANIE.
Esfusiantes numeros comicos de NASCIMENTO FERNANDES
Brilhante desempenho de Hortense Luz e seu admiravel conjunto artistico
Amanhã ás 7 3|4 e 9 3|4
CHA' DE PARREIRA

Theatro Municipal
Sociedade de Concertos Symphonicos
HOJE, A'S 13 HORAS — 2.º CONCERTO POPULAR
GRANDE ORCHESTRA REGENTE: MAESTRO FRANCISCO BRAGA
FR. BRAGA — Pró Patria!! Marcha Triumphal.
HONNEGGER — Pastorale d'Eté.
NEWTON PADUA — Preludio.
BORODINE — Esboço sobre as Steppes da Asia Central.
WAGNER — Murmurios da Floresta (Siegfried).
H. OSWALD — Festa!
Localidades na bilheteria do Theatro

TODO O MUNDO ESTÁ INTRIGADO COM O BOATO DE QUE EXISTE "O PAIZ SEM MULHERES"

O extraordinario Conr ad Veidt numa emocionante scena com Elga Brink no super-film sonoro "O Paiz sem Mulheres" que o Programma Urania apresentará segunda-feira no Rialto

Effectivamente, essa noticia não póde deixar de ser boato, mas, para se ter plena confirmação, convém ir, a partir de amanhã, ao "Rialto", onde se saberá a verdade inteirinha. Houve, talvez, um engano que se explica em duas palavras: havia, outr'ora, uma terra onde para cada mulher existiam mais de cem homens. Brigas constantes, barulhos todos os dias e mil outras demonstrações de desordens levaram, por fim, o governo da Australia a requisitar do governo inglez uma remessa de 413 noivas, joveis, bonitas e bem educadas, que se casassem com outros tantos candidatos ao hymeneu, os quaes estavam morrendo de fome de amor...

E' verdade que esses desgraçados viviam no meio do ouro, como bandeirantes que eram numa rica região daquella fertilissima possessão britannica. Mas, o vil metal, por mais desejado que fosse, não atenuava a séde de carinho, as doçuras dos pequenos nadas que as filhas de Eva sabem prodigalizar aos representantes do sexo barbado.

Mas, como diziamos, um dia aportou a Fremantle a mais preciosa carga humana, que jamais cortára as aguas do mar. A bordo mesmo realizaram-se as ceremonias nupciaes, findas as quaes, cada parzinho amoroso, tertou-se, de braço dado, para o seu ninho de amor. No meio daquella alegria havia, comtudo, um pobre telegraphista, chamado Dick Ashton, cuja eleita fallecera durante a viagem. Do que resultou, para esse moço, tão rude golpe, só mesmo um film como este póde dar-nos uma descripção fiel.

Mas o film falharia á sua finalidade se não tivesse um interprete do merito de Conrad Veidt, esse mesmo infeliz funccionario dos telegraphos de Perth, e esse mesmo desditoso noivo da noiva numero 69.

Este é o titulo do romance de Peter Bolt, de que está calcado "O Paiz sem Mulheres", emocionante super-producção sonora do Programma Urania, com a encantadora Elga Brink, e os soberbos Kurt Vespermann, Mathias Wiemann, Puffy-Huszar e tantos outros.

O conhecido Conny tem, desta vez, uma criação simplesmente fantastica, pois coube-lhe representar um typo de psycopatha declarado, em que a intelligencia e os sentimentos de Veidt tocaram as raias do sublime.

Mais não queremos dizer nem sobre o desempenho desta obra, nem sobre o restante do seu manuscripto. Que os nossos leitores não percam a occasião de admirar um bellissima obra de arte, falada, cantada e musicada, isto é, um desses poemas cinematographicos em que é fertil a serie de joias do Programma Urania.

"Dansa Redemptora", amanhã, no São José

Margaret Levingston, Raymond Hatton, Dorothy Revier.

Els a trindade magnifica de artistas laureados que, amanhã, estarão na tela do Theatro São José.

Apparecerão em "Dansa Redemptora", o admiravel film sonoro da Columbia, que é um esplendido pretexto de canções e bailados lindissimos.

"Dansa Redemptora" encantará o publico, dando margem a que Margaret Levingston, Raymond Hatton e Dorothy Revier appareçam na plenitude de seus recursos artisticos.

Como complemento: "Melodia em sombra", comedia sonora em duas partes.

Homens sem mulheres

Sem os encantos femininos esta producção Fox Movietone que o Cinema Gloria, promette para depois de amanhã, apresenta uma emoção unica, grandiosa e rara.

Trata-se de um drama passado nas profundezas mysteriosas do mar, a bordo do "S-13", a poderosa unidade da Marinha de guerra norte-americana.

Relata a inglória odysséa de 14 homens fortes e resolutos na defesa da Patria, sepultados vivos no submarino maldito.

Ali desenrolam-se scenas de grandeza épica, em que assistimos a nobreza e o cavalheirismo deste punhado de heróes.

Els em synthese, o que é "Homens sem mulheres" a producção dirigida por John Ford, que tambem é o autor do entrecho, com a interpretação de Kenneth Mac Kenna, Frank Albertson, Farrell Mac Donald, Walter Mac Grail, Paul Page, Warren Hymer, interpretaram verdadeiramente admiravel.

Oito grandes numeros de musica em "O Rei do Jazz"

Nesta grande pellicula oito grandes numeros musicaes são apresentados com a mais magnificente grandeza, não podendo classificar-se qual delles o melhor.

Entre estes grandes numeros, numeros de menor vulto, mas de grande effeito e harmoniosa musica, são intercalados, offerecendo-nos um espectaculo completo, sem cansar.

Anderson, que criou e dirigiu todo o film, é um dos mais acatados "metteur-en-scene" dos theatros de Nova York, estando agora na Universal.

Celebre por sua fertil imaginação de criador de scenas, achou o theatro pequeno, integrou-se no cinema para melhor dar expansão ás suas idéas.

Assim, poude conceber uma das mais formidaveis realizações, "O Rei do Jazz", pellicula que revela seu genio de realizador.

O "Meu veu de noiva", com um grupo de figuras verdadeiramente bellas e um guarda-roupa nababesco, é um numero surprehendente.

"No banco do Park", o melhor como se namora nos jardins americanos, tem scenas agradaveis.

"Pés felizes", como nos apresenta Olympio Guilherme, é devéras sensacional, não só pela musica, mas tambem pela variedade de "Francs".

"Rhapsody in Blue" é a famosa symphonia do jazz pela primeira vez dramatizado.

John Boles apparece-nos com sua melodiosa voz.

TEU E' O MUNDO

INTELLIGENTE LEITOR ou ENCANTADORA LEITORA: Queres conhecer os meios que te guiarão a conseguir Fortuna. Amor. Felicidade, Exito em Negocios. Jogos de Loteria? Pede GRATIS meu livrinho: "O MENSAGEIRO DA DITA" — Remette 500 réis em sellos para resposta. Direcção: Prof NINA MARA — Calle Matheus, 1324 — BUENOS AIRES. (Argentina)

Dolores del Rio vae seduzir toda a cidade em "A Tentadora"

SUPER-SONORA DA UNITED ARTISTS

A interprete de "Ramona", a formosa mexicana de olhos negros e seductores, prepara-se para, de novo, prender seus admiradores... Dolores del Rio ahi vem num film que é todo seu, porque nelle está a sua graça, a sua belleza, o seu encanto e a sua seducção.

"A Tentadora", outro titulo não poderia ter um film de Dolores, está para ser exhibido muito breve e para essa grande pellicula, em que o som e a musica são elementos ainda de maior successo, todas as attenções dos "fans" se voltam.

As perguntas sobre o seu lançamento, a curiosidade sobre a data de sua projecção é grande, o que leva a todos prophetizar no film uma carreira longa e de successo.

Se não bastasse o nome glorioso de Dolores del Rio para attrair as multidões, teriamos ainda a figura sympathica e zombeteira de Edmund Lowe, artista dos mais completos e já um nome firmado entre os maiores de Hollywood.

Elle e Dolores mantem o publico alegre e interessado na trama do film, que se passa em França, numa taberna do cáes de Marselha. Ali, imperava, com a belleza e seducção, uma linda hespanhola, Lolita, que é interpretada por Dolores del Rio...

Este film traz lindas musicas, além de excellentes effeitos sonoros.

Argilla humana

Novamente Mona Maris evidencia o seu talento excepcional na producção Fox Movietone, inteiramente falada em hespanhol, que se intitula "Argilla Humana". Tendo a seu encargo um desempenho de uma força emotiva extraordinaria, de uma delicadeza de expressão, Mona Maria vive o seu papel com sincera realidade. O seu soffrer, as suas doçuras, a sua luta pela conquista de um direito para ella sagrado, é uma pagina gloriosa, na sua carreira artistica. A sua interpretação em "Argilla Humana", encontrará éco no coração de cada mulher, porque contém muito destas pelejas crueis pela vida.

Juan Torrena, o galã de Mona Maris nesta producção Fox Movietone, prova ser tambem um actor de grande futuro, porquanto a sua actuação é algo perfeita. Completam o elenco, os elementos hispanicos de Hollywood, como Carlos Villar, Vicente Padula, Luana Alcaniz, Maria Calvo, Rafael Valverde.

Dentro em breve, o Cinema Odeon, exhibirá este film que é a versão hespanhola de "Common Clay" um dos recentes exitos de Nova York.

"Troika" — é o maior conjunto de scenas espectaculosas

A neve caia, lá fóra, em flocos brancos e pequenos. As ruas, áquella hora da noite, só eram transitadas pelos noctivagos, pelas mulheres elegantes e formosas, pelos jovens, em busca de sensações, pelos velhotes, que pagam pelo prazer de pagar, apenas...

A' porta do elegante club, logar onde se reunia a gente endinheirada do

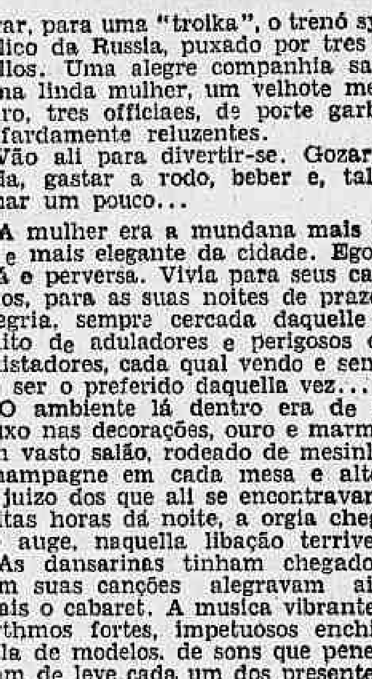

logar, para uma "troika", o trenó symbolico da Russia, puxado por tres cavallos. Uma alegre companhia salta. Uma linda mulher, um velhote mesureiro, tres officiaes, de porte garboso e fardamente reluzentes.

Vão ali para divertir-se. Gozar a vida, gastar a rodo, beber e, talvez, amar um pouco...

A mulher era a mundana mais bella e mais elegante da cidade. Egoista má e perversa. Vivia para seus caprichos, para as suas noites de prazer e alegria, sempre cercada daquelle sequito de aduladores e perigosos conquistadores, cada qual vendo e sentindo ser o preferido daquella vez...

O ambiente lá dentro era de luz. Luxo nas decorações, ouro e marmore, um vasto salão, rodeado de mesinhas. Champagne em cada mesa e alterar o juizo dos que ali se encontravam... Altas horas da noite, a orgia chegava ao auge, naquella libação terrivel.

As dansarinas tinham chegado e com suas canções alegravam ainda mais o cabaret. A musica vibrante, de rythmos fortes, impetuosos enchia a sala de modelos, de sons que penetravam de leve cada um dos presentes... A mundana dominava, deixava-se beijar e bebia o momento de felicidade que tinha naquelle instante... O dia de amanhã era incerto e sombrio...

Estas scenas são do film "Troika", que o Programma Serrador vae apresentar, muito breve, no Palacio Theatro, da Companhia Brasil Cinematographica.

O film, feito na Europa, é uma das obras mais admiraveis da moderna cinematographia. E' um trabalho sonoro, com dansas e canções typicas da Russia, tem uma historia humana, rica em detalhes e symbolos.

Os seus interpretes são Olga Tschechowa, Hans Schletow e outros. Os dois primeiros, porem, dominam o film todo, pois entre elles ha scenas que nunca mais o publico as esquecerá de tão interessantes e bem feitas que o são.

Com uma partitura em que as musicas slavas dominam, com canções lindissimas, cantadas em russo, com dansas e bailados typicos, o Programma Serrador tem nesta linda pellicula motivo para um exito garantido. O Palacio Theatro e a Companhia Brasil Cinematographica, que sempre procuram dar aos seus habitués, espectaculos de merito, terão, sem duvida, dias de enchente e agrado.

"AMANTE DE EMOÇÕES" É UM FILM ESSENCIALMENTE ROMANTICO

Joan Bennett é a companheira de Ronald Colman em "Amante de Emoções", film da United Artists que o Eldorado vae exhibir toda esta semana

Ronald Colman ficou, para sempre, incluido entre os artistas romanticos do cinema. Elle, que ao lado de Vilma Bank, foi apontado como o maior amante da téla, ao deixar de trabalhar com aquella linda estrella, nem por isso perdeu a alcunha que os "fans" lhe haviam dado.

Ha muitos mezes que esse famoso "astro" não apparecia em nossos cinemas, estando por isso seus admiradores ansiosos por conhecer os seus modernos films. O que, amanhã, o "Eldorado" principia a exhibir — "Amante de emoções" — é uma historia vibrante, em que o lado romantico e sentimental se mistura á acção vibrante e movimentada.

Ronald Colman, com este magnifico film da United Artists, fará a sua "reentrée" triumphante, depois de tão longa ausencia, provando o exito que o film, seguramente, obterá, que elle ainda está entre os mais populares nomes do "écran".

"Amante de emoções" com um elenco esplendido, onde estão os nomes queridos de Lilyan Tashman, Montagu Love, Claude Allister e a heroina, essa encantadora pequena, por quem Ronald Colman se mette em uma perigosa aventura, é a formosa Joan Bennett, que já vimos e applaudimos em "Bancando o Lord", a grande revista da United Artists, exhibida recentemente.

"Amante de emoções", por toda uma semana, estará no "Eldorado", onde, certamente, irão ter todos os admiradores do grande "astro" da United Artists.

Será importante para a felicidade a differença de nivel social no casamento?

Eis ahi uma questão importante em todas as suas modalidades. Digna de estudo e observação.

Uma mulher educada num ambiente aristocratico sentirá affinidade no espirto rustico e vulgar dum homem rude?

Haverá compreensão, admiração, amor emfim, entre duas criaturas de educação e principios oppostos?

Tem a palavra a psycologia — sciencia da alma — perscrutadora do coração humano, esse eterno mysterio insondavel... Só ella póde desenvolver o subtil theorema acima enunciado. Que se pronunciem, pois, os psycologos.

Uma linda millionaria americana acaba de despesar o seu chauffeur. Esse acontecimento repercutiu como um trovão no meio da alta sociedade novayorkina.

Não só pelo romanesco enredo da historia de amor, commovente mesmo, mas tambem por se desconhecerem antecedentes da vida e da pessoa do noivo.

O caso constitue o assumpto palpitante das altas rodas da cidade formidavel, onde aliás predomina o privilegio das surpresas e do ineditismo.

Para nós, entretanto, essa historia será revelada em todos os seus pormenores, porque o Programma Mattarazzo apresentará, brevemente, num dos cinemas da Cia. Brasil Cinematographica, a fina comedia dramatica "Asi es la vida", inteiramente falada em hespanhol, com José Bohr e muitos outros artistas brilhantes.

"Asi es la vida" é um film da Sono-Art, a productora de "Sombras da Gloria", que ha pouco nos deliciou com o mesmo artista impeccavel que é José Bohr.

Tenhamos paciencia, pois, esperando o dia em que nos será contada essa historia interessante, com a solução clara do problema que encima estas linhas.

PARQUE DE DIVERSÕES NORTE AMERICANA.

O Parque de Diversões Norte-Americano funccionará até o dia 12 de outubro do anno corrente, data da abertura da Feira de Amostras Portugueza.

DOMINGOS E FERIDOS

Matinés ás 14 horas.

Dias uteis, ás 18 horas.

SEDAS

Georgette, Radium, Mousseline, Pellica Franceza, Langerie e outros typos recebeu a CASA "BOHEMIA"

"PICCADILLY" — UM FILM DE RIQUEZA E DESLUMBRAMENTO DO PROGRAMMA SERRADOR QUE A COMPANHIA BRASIL CINEMATOGRAPHICA VAE APRESENTAR, BREVE, EM UMA DE SUAS CASAS DO QUARTEIRÃO

Frank Fay e Armida em "D. Juan do Mexico"

"Piccadilly" é o film-elegancia, por excellencia. Elle se passa nos salões elegantes e aristocraticos de Piccadilly Circus, o centro mundano de Londres. A esse logar vae a gente que procura divertimento, que busca emoções e aventuras, amor e sonho... Piccadilly é o contraste flagrante com a cidade. Londres, sempre envolta nas brumas do nevoeiro, toldada pelo fumo de suas chaminés, scintilla em luzes de todas as cores, á noite, nesse Piccadilly Circus, que, como chamma, attrae a todos, com suas musicas, suas diversões, suas alegrias e mulheres encantadoras...

Os clubs, os theatros, os cinemas, os cabarets se enfileiram numa parada de elegancia e distincção nesse Piccadilly Circus...

Só conhecemos esse logar de Londres pelos jornaes, pelas revistas ou por intermedio dos amigos que nos contam as coisas maravilhosas que elle offerece aos moradores de Londres ou áquelles que a fortuna ajudou, deixando-os viajar e, assim, conhecer outras terras...

Mas, o cinema ahi está para nos dar todas as mesmas sensações que os nossos amigos tiveram em Londres. Piccadilly vae-nos ser mostrado com seus cabarets, seus clubs, seus theatros. Tudo, emfim, surgirá para delicia de nossos sentidos, para maravilha de nossos olhos e encanto de nossos ouvidos.

"Piccadilly", um film admiravel do Programma Serrador, dentro de muito breve, será exhibido numa das casas luxuosas da Companhia Brasil Cinematographica.

Este film, que saiu do cerebro fecundo do grande director E. A. Dupont, nos descobre o véo que, até agora, nos occultava Piccadilly. Vamos conhecer-lhe e sentir-lhe as canções, as dansas num film que é o conjunto mais interessante de scenas curiosas e altamente attraentes.

"Piccadilly" nos levará aos cabarets, aos clubs elegantes desse centro de prazer da velha Albion... O film que nos revela o interior de um monumental club, com um publico fino e elegante, deixa-nos tambem saborear dansas admiraveis por Gilda Gray, a grande dansarina americana e Anna May Wong, a chinezinha adoravel de tantos films de Hollywood. Veremos essa linda chineza num authentico bailado chinez, com roupas exoticas e musicas originaes. A decoração do bailado é sumptuosa, riquissima e deslumbrante.

"Piccadilly" é desses films que reunem todos os attractivos para, em pouco tempo, prender completamente o espectador e leval-o até ao auge de sua maxima intensidade dramatica.

O Programma Serrador, que sabe sempre offerecer soberbos espectaculos aos frequentadores dos cinemas da Companhia Brasil, com este film de Dupont, o mestre dos mestres, terá muitos dias de successo.

CINCO MULHERES AMANDO O MESMO HOMEM!... E ELLE, O "D. JUAN DO MEXICO", AMANDO TODAS AS MULHERES DO MUNDO!...

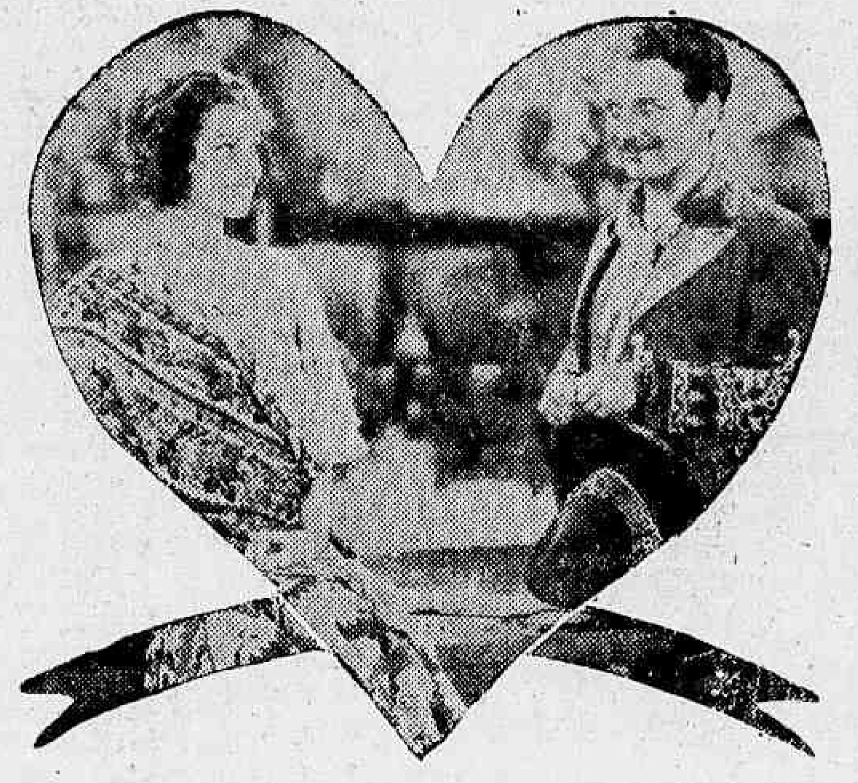

Um dos elementos que mais eloquentemente definem o valor e a grandiosidade de "D. Juan do Mexico", esse film "Warner-First", todo em côres que vem ahi, é o seu naipe feminino composto de nomes que resistem a todos os confrontos: Raquel Torres, Myrna Loy, Mona Maris, Armida e Betty Boyd..

Esses nomes, por si, são a garantia do triumpho do film grandioso e sumptuario que sobre ser uma pagina romantica de doce sentimentalismo, é todo em côres e banhado das musicas mais brandas e suaves.

Agora, mais que todas essas figuras a grande attracção do super-film, é o seu principal interprete masculino, Frank Fay, artista de grandes recursos, que triumphará logo no primeiro instante do contacto com o nosso publico, pela sua elegancia, pelo seu "aplomb" e pela sua arte magnifica e extraordinaria.

O "D. Juan do Mexico" é elle mesmo, com as suas irreverencias, suas loucuras e seus heroismos verosimeis e humanos, é certo, mas impressionantes pela audacia e pelo arrojo.

O film gira, assim, em torno delle, mostrando-nos, entrelaçadas, com o fio do seu enredo seductor, as visões mais grandiosas, os bailados mais lindos e as canções mais dóces.

"D. Juan do Mexico", que terá seu lançamento, breve, num dos grandes cinemas da Companhia Brasil Cinematographica, até agora tem batido todos os "records" de bilheteria nos cinemas em que tem sido exhibido.

DIARIO CARIOCA

Chefe da Redacção
VICTOR HUGO ARANHA

21 DE SETEMBRO DE 1930

EXPEDIENTE

Redacção, administração e officinas
PRAÇA TIRADENTES, 77
Endereço telegraphico: "DIARIO CARIOCA"

Telephones:
Director — 2—3018.
Gerente — 2—3023.
Administração — 2—0824.
Redacção — 2—1559.
Officinas — 2—0824.

ASSIGNATURAS

Para o Brasil:		Estrangeiro:	
Anno	40$000	Anno	70$000
Semestre	20$000	Semestre	35$000

Venda avulsa 100 reis — Interior, 200 reis

Os talões de assignaturas são de côr amarella e da serie C.

Os negocios que entenderem com a administração serão tratados com o Gerente, Roberto C. Campbell.

A secção de publicidade funcciona annexa a gerencia do "Diario Carioca", com quem os srs. annunciantes deverão tratar directamente, ou por intermedio de seus agentes e agencias autorizados toda materia referente a publicações.

E' nosso cobrador o sr. Lourenço Amaral, unico autorizado a fazer recebimentos em nome do "Diario Carioca".

SUCCURSAL EM S. PAULO
Director: Paulo Duarte.
Rep. Commercial: Octavio Barbosa
Rua Conselheiro Chrispiniano, 74 — Ap. 17.
Phone, 2—2210 — Caixa, 3100.

AGENTE ESPECIAL NO ESTADO DE MINAS GERAES
Djalma Medeiros
Rua Cezario Alvim, 35 casa 3 —
JUIZ DE FO'RA

AGENCIAS DE ANNUNCIOS AUTORIZADAS
Eclectica, Agencia Vill, Foreign Advertising. Empresa Americana de Publicidade, Agencia Tote Ltda. e Agencia Walter Thompson

A "BOTA" DO LEADER

Esta columna não pode ainda hoje desviar-se do assumpto mais importante do momento, que é, incontestavelmente, o caso do desapparecimento mysterioso dos quatro jornalistas que a policia paulista prendeu illegalmente, durante mezes.

Logo que surgiram as primeiras reclamações contra a innominavel violencia da detenção, sem nota de culpa, dos quatro jornalistas, e Mauricio de Lacerda assomou á tribuna da Camara para reclamar informações sobre tão estranho facto, o sr. Cardoso de Almeida, leader do governo, declarou que estava autorizado pelos informes que lhe tinham sido ministrados pela policia de S. Paulo, a affirmar que esses jornalistas nem estavam presos, nem nunca o foram por aquella policia.

No primeiro momento, a affirmação trouxe a todos os jornalistas uma certa duvida.

Por um lado, haviam fortes indicios de que a prisão se dera em S. Paulo; mas, não era crivel que o leader do Cattete viesse garantir levianamente, na Camara, a inexistencia da prisão.

Decorreram os dias.

O sr. Mauricio de Lacerda, sempre ao serviço das boas causas, continuou as suas investigações e apurou a veracidade das primeiras noticias: os quatro jornalistas haviam, positivamente, sido presos pela policia paulista, no Braz Avenida Hotel.

Sobre esse ponto não havia duvida. Faltava averiguar apenas uma informação posterior, pela qual esses jornalistas, recebendo ordem de liberdade, não puderam, entretanto voltar ao seio de suas familias, porque, na hora justa em que saiam do presidio, um agente de policia, por perversidade ou méra imprudencia, detonára o revolver, matando Antunes de Almeida.

Commettida essa morte, segundo a versão alludida, a policia faccinorosa da Paulicéa deliberára não mais soltar os outros presos, testemunhas do barbaro assassinio.

Levada a denuncia ao conhecimento da Camara, o leader, baseado nos informes que lhe foram prestados, insistiu na affirmativa de que os jornalistas não estavam presos em S. Paulo e contestando, portanto, a pratica da barbaridade maxima, que havia consistido na eliminação summaria de um dos presos.

Agora, uma noticia oriunda do Rio Grande nos dá a esperança de revermos Antunes de Almeida.

Antes assim. Mas ficam de pé as demais violencias.

A duvida, a crudelissima duvida, durante muitos dias angustiou os espiritos.

A entrevista do delegado Laudelino de Abreu ao representante do "Diario da Noite", tudo mais ou menos esclareceu: foram presos os jornalistas, mettidos illegalmente no posto de Cambucy, sonegados á sociedade e á familia, durante mezes, quando a Constituição não permitte a detenção por mais de 24 horas! E o delegado garante que dois delles foram expulsos do territorio paulista, summariamente sem processo algum.

Quanto a Antunes de Almeida — nem preso foi!

Por que a policia paulista nega essa prisão?

Se elle está vivo, ha de dizer toda a verdade.

Só na hypothese do assassinio se explicaria a negativa da prisão, embora mais cêdo ou mais tarde esse ponto tivesse de ser elucidado.

Trata-se, portanto, de uma réles escapatoria do carrasco paulista.

Como toda a grita girou, desde o começo, mais em torno de Antunes de Almeida, o sr. Laudelino de Abreu julgou prudente contestar essa prisão.

Mas, vivo ou morto, o nosso confrade Antunes de Almeida, não melhora em nada a situação moral do leader, que garantira, no Parlamento, que os quatro jornalistas não teriam sido presos.

E' uma pessoa da sua propria grey partidaria, — o sr. Laudelino — quem confessa a prisão dos outros...

Como o sr. Cardoso de Almeida descalçará essa bota?

* * *

Se houvesse moralidade nos meios politicos, o leader do governo viria á tribuna e confessaria que fôra enganado, exigindo a punição dos responsaveis pelas falsas informações.

O sr. Cardoso de Almeida fôra, até bem pouco tempo, um politico acatado.

Embora ligado a uma politica abominavel, todavia, soubera guardar uma relativa compostura, já um pouco sacrificada no caso da Parahyba.

Se, porém, o sr. Cardoso de Almeida fizer com que o criminoso Laudelino de Abreu desdiga a sua confissão, occultando, ainda mais, os crimes da bastilha julista, não ficará esse leader definitivamente julgado pela opinião publica, como connivente moral com todas essas atrocidades?

CAMPOS DE MEDEIROS.

RELUTANCIA ABSURDA, MAS COMPREENSIVEL

O "Diario Nacional", de S. Paulo publicou, hontem, com o titulo acima, o seguinte editorial:

"E' indiscutivel a sympathia com que a opinião brasileira acompanhou os acontecimentos que tiveram como remate a radical transformação que acaba de operar-se na Republica Argentina. Tão empolgante foi o movimento, em poucas horas victorioso, que, á falta de outras, essa circumstancia só por si bastaria para que despertasse o nosso enthusiasmo e se impuzesse á nossa admiração.

Mas havia para tanto outras e fortes razões.

Em primeiro lugar, havia a considerar no caso o nosso interesse natural de vizinhos proximos, cuja situação particular apresenta tantos pontos de referencia com a da nação transplatina.

E' certo que, sob o aspecto do progresso material, a pujante Republica meridional em tudo nos sobrepujara, a julgar pelo testemunho quasi unanime dos nossos patricios que a têm visitado. E se essa impressão era verdadeira, no campo das realizações materiaes, a introducção do voto secreto, que fez a gloria imperecivel de um de seus estadistas, a haviam collocado politicamente em nivel que, sendo quasi excepcional na America Latina, a equipara aos povos que, identificados perfeitamente com as normas democraticas, constituem a vanguarda da moderna civilização. Duas foram as provas principaes, sendo que a ultima decisiva, por que passou a Argentina, sob a vigencia da salutar instituição, por cuja adopção no Brasil não nos cançamos nem nos cançaremos de baternos: a eleição de Alvear e a eleição de Irigoyen.

Ambas brilhantes, ambas satisfactorias, ambas convincentes.

Ninguem pode negar honestamente que Irigoyen, ao ser indicado para a sua segunda presidencia, era o idolo do povo argentino. Tinha contra si uma parte não desprezivel da opinião: as classes conservadoras. Tinha contra si as preferencias do presidente da Republica que, como cidadão (e como cidadão simplesmente), propendia pelo seu antagonista. Mas como tinha por si o povo e era este o unico juiz na contenda — venceu! Se o voto secreto ainda contasse, onde quer que seja, inimigos sinceros e dignos de respeito, seria esse, inquestionavelmente, o melhor argumento a seu favor.

* * *

E' assim inutil pretender concluir-se, pelo grosseiro processo da confusão intencional das cousas, que se houve revolução na Argentina, se Irigoyen caiu, foi culpa do voto secreto. Semelhante deducção, só de cynicos, só de mystificadores contumazes, poderá partir.

A unica conclusão logica a que os successos de Buenos Aires nos levam é a de que o povo argentino, mais feliz do que o nosso, attingiu a um grau tão elevado de cultura e consciencia dos seus deveres que o tornou absolutamente incompativel com o despotismo, manifeste-se este debaixo da forma que se manifestar.

Os caudilhos que o molestavam outróra apoderavam-se do poder pela violencia e pela fraude.

O exemplo classico foi Rosas. Se os seus eleitos de hoje tráem a confiança de que se tornaram depositarios, tanto peor para elles. Se esse eleito foi, por acaso, Irigoyen — abaixo Irigoyen!

De modo diverso não procedem os povos realmente ciosos da sua dignidade e que só buscam inspirações na fonte sagrada do puro ideal patriotico.

* * *

Sendo os brasileiros, como accentuámos, tão pronunciadamente enthusiastas da reacção argentina, é francamente estranha a attitude de extrema reserva que vem mantendo o governo da União, relativamente á nova ordem de coisas implantada naquella Republica. Ao passo que nações prestigiosas, como os Estados Unidos, a Inglaterra e a França, para não falar das demais, não hesitaram em reconhecer, promptamente, o governo Uriburu', rendendo-se á evidencia dos factos, o Brasil official conserva-se numa impassibilidade que se não harmoniza, de forma alguma, com o sentimento nacional. Como interpretar essa attitude? Esta, a nosso vêr, só uma interpretação comporta: é a relutancia, aliás compreensivel, do despotismo que impera infrene em nossa terra, em homologar as conquistas populares, mesmo que taes conquistas façam a felicidade de outra nação, que não a nossa, e a desdita de usurpadores estrangeiros, não affectando os nossos. Tudo se reduz, através a mentalidade reinante, a uma questão de principio. E, se assim é, solidariedade no caso!

Por que não ha de ser o Brasil o ultimo reducto do despotismo nas plagas da America?"

POR QUE MENTIR ?

Ruy Barbosa, num daquelles seus formidaveis libellos com que vergastou os governos improbos e despoticos da Republica, escreveu:

"A mentira politica alugada, no Brasil, ao Thesouro publico, não se reduz, como na arena dos interesses meramente privados, a negar merecimentos e exaltar incapacidades, a perseguir virtudes e divinizar crimes, a inquietar pessoas e destruir nomes, a solapar lares e arruinar familias, a matar esperanças e desencadear cobiças.

No terreno das coisas publicas, entre nós, a mentira constitue o instrumento por excellencia, da usurpação da soberania nacional pela oligarchia da União, pelas oligrachias dos Estados, pelas oligarchias das municipalidades.

Cada uma dellas mente, assumindo o nome do regimen constitucional, que absorveu e matou".

"Cada uma dellas mente, sonegando ao publico as dissipações, as malversações, as corrupções, a custa das quaes se mantem.

Cada uma dellas mente, organizando, com o nome de serviços publicos, a miseranda afilhadagem, cuja interesseira independencia as assessora sustenta e desfructa.

Cada uma dellas mente, organizando a incompetencia, galardoando a sabugice, promovendo a venalidade.

"Cada uma dellas mente, simulando o civismo e não praticando senão um personalismo deslavado. Cada uma dellas mente, assoalhando a legalidade e não perdendo o ensejo de sophismar ou inverter abertamente as leis".

Essas palavras lapidares do immortal apostolo da democracia brasileira — o inconfundivel chefe do Civilismo — adaptam-se perfeitamente ao momento actual em que a nefanda oligarchia do Cattete, amparada pelas oligarchias do Estados que lhe cairam [illegible], procura illudir a opinião publica do paiz, recorrendo á mais torpe e mais covarde de suas armas — A MENTIRA.

Dizia ainda o grande Ruy que os antigos, quando queriam mostrar a decadencia moral de um individuo, faziam o relato de seus crimes e no fim accrescentavam: E ATE' MENTE!

E nós, brasileiros, deixando á posteridade a historia dos crimes de nossos governos republicanos, tambem teremos de accrescentar: — E' ATE' MENTEM!

Com a mentira officializada pela voz dos seus leaderes, elles procuram evitar que os seus crimes appareçam, que elles sejam conhecidos pela nação, apavorados pelo horror das responsabilidades, acovardados ante o perigo do ajuste de contas!

Na ultima campanha politica que sacudiu as energias civicas do povo brasileiro, fazendo correr por toda a vastidão do territorio nacional a corrente impetuosa do liberalismo, o governo do sr. Washington Luis recorreu á mentira official, desfraldou-a como a bandeira dos reaccionarios, á cuja sombra o sr. Julio Prestes haveria de galgar as escadarias do Cattete.

Certo de que o povo brasileiro não emprestaria a sua solidariedade aos festejos e ás orgias, em que se disputavam ambições inconfessaveis com o sacrificio dos legitimos interesses da collectividade, o governo, de posse dos telegraphos, vehiculou pelo paiz inteiro as noticias mais tendenciosas, não preconcebido intuito de incompatibilizar o povo com os chefes do movimento renovador das nossas formulas republicanas.

E mentiu. Mentiu até que se desmoralizou por completo, perante o conceito dos homens livres.

Esses processos baixos de saquear a verdade dos factos resurgem, agora, tremendos e odientos, no caso revoltante e doloroso de que são vctimas jornalistas brasileiros e criminosos os mentores e os mandarins da politica paulista.

Esses mentores do perrepismo, cuspindo sobre as prerogativas constitucionaes que ainda são para nós a mais bella conquista democratica do regimen, prendem quatro cidadãos, sem forma de processo, desterram-nos, sonegam-nos da justiça, são causadores da morte de um delles e quando a consciencia nacional, revoltada, protesta, elles mentem!

Mentem, cynicamente! Mentem até pela palavra de um leader, dentro do Parlamento nacional, de um homem que não se envergonha de manchar todas as tradições de seu passado de homem publico, de tripudiar sobre a memoria dos grandes vultos que tanto dignificaram a politica de São Paulo!

Mas esse leader, que mentiu para servir aos caprichos do Cattete, para salvar a moral fallida da policia de sua terra, não parece vêr a nação de pé, trazendo nos olhos o furor santo de sua sublime indignação, ostentando na cabeça o diadema das idéas pregadas pelos paulistas da propaganda, a clamar, numa voz eloquente, firme e soberana: — SENHOR, POR QUE MENTES?

AMERICO PALHA.

TOPICOS DO "DIARIO"

O TEMPO

Previsões para o periodo de 18 horas de hontem ás 18 horas de hoje

Districto Federal e Nictheroy — Tempo: ameaçador, sujeito a chuvas, passando a instavel. Temperatura: estavel á noite e ligeira ascensão de dia. Ventos: de sul a leste frescos por vezes.

Estado do Rio de Janeiro — Tempo: ameaçador sujeito a chuvas passando a instavel, salvo a leste, onde será ameaçador com chuvas. Temperatura: estavel á noite e ligeira ascensão de dia, salvo a leste, onde será estavel.

Estados do Sul — Tempo: ameaçador com chuvas, passando a instavel, nas regiões serra e litoral e instavel, sujeito a chuvas nas demais zonas de S. Paulo; instavel, sujeito a chuvas, no Paraná e Santa Catharina e bom passando a instavel, no Rio Grande; trovoadas possiveis. Temperatura: estavel á noite e em ascensão de dia. Ventos: de sueste a nordeste, frescos por vezes.

Synopse do tempo occorrido no Districto Federal, de 15 horas de ante-hontem, ás 15 horas de hontem

O tempo foi ameaçador com chuvas fracas á noite e raros chuviscos, hoje, melhorando, porém, após 13 horas. A temperatura foi estavel. As medias das temperaturas extremas verificadas nos postos do Districto Federal foram: maxima 20°4 e minima 17°6 e as temperaturas extremas observadas no Observatorio Meteorologico da Avenida das Nações foram: maxima 20°6 e minima 18°4, respectivamente, ás 13 horas e 40 minutos e 10 horas e 30 minutos. Sopraram ventos de sul a leste, frescos.

SERVIÇO ESPECIAL PARA O TRAJECTO RODOVIARIO RIO-S. PAULO

Previsões para o periodo das 18 de hontem ás 18 horas de hoje

Tempo: ameaçador com chuvas, passando a instavel. Temperatura: estavel á noite e em ascensão de dia. Ventos: de sul a leste, frescos, por vezes.

A proposito de paz — Para os que entendem que a paz só póde ser fundamentada nas accommodações e nos conchavos politicos, o exemplo argentino constitue um bello e flagrante desmentido.

Ali, as negociatas administrativas, embora no seu inicio, determinaram a exacerbação do espirito publico, que se viu logo encaminhado para a solução violenta de um caso que ameaçava prolongar-se por tempo mais longo do que seria licito admittir.

Embora o substituto legal do presidente da Republica não estivesse, ali, envolvido nas escusas transacções dos Bancos e que era accusado o sr. Irigoyen, em companhia de secretarios de Estado da sua immediata confiança pessoal, o povo argentino, percebendo, por parte daquella autoridade, o intuito de pretender, apenas, "defender" a cadeira do governo, para o seu amigo dilecto, que, mais tarde voltaria áquelle posto, o povo, diziamos, não concordou com a evasiva protelatoria. E, sem preoccupar-se de uma discutivel vantagem de aguardar "com paciencia e calma" os acontecimentos, em proveito de uma supposta paz, liquidou a situação, com um golpe armado, que, não só collocou o regimen nos seus eixos, responsabilizando, tambem, os verdadeiros autores das indecorosas negociatas, e, garantindo, com isso, a verdadeira paz duradoura, imperecivel, que só se edifica na confiança publica.

Custou! Mas que remedio! — O sr. Washington Luis resolveu-se, afinal, a reconhecer o novo governo argentino, presidido pelo general Uriburu'. O Brasil não tinha pressa... Já é costume nosso, deixar tudo para o fim... Mas o reconhecimento do novo governo da Republica vizinha, pelos governos americanos e até pelos da Europa, collocou o sr. Washington na contingencia de reconhecer a legitimidade de uma revolução, feita pelo Exercito argentino, associado ao povo.

Quando, pois, os porta-vozes do Cattete disserem que o Exercito foi feito para obedecer cegamente, haverá, contra essa affirmação, um acto do proprio presidente da Republica, considerando legal um governo oriundo do levante de um Exercito que não quiz ser um méro automato, sem consciencia e sem dignidade.

Quando não houvesse esse reconhecimento, teriamos, aqui mesmo, no Brasil, um exemplo: — a revolução de 15 de Novembro de 1889, sem a qual o sr. Washington não estaria no Cattete e que proveio de um gesto de dignidade do Exercito e Armada "em nome da Nação".

Um governo que se desmente a si mesmo... — Que os governistas procurem desmentir os opposicionistas; que estes verberem e critiquem acerbamente os actos daquelles, compreende-se; são facções lutando em campos oppostos... e, na guerra, como na guerra.

Mas, com o que se não atina, é com as razões que levam aquelles que militam nas mesmas hostes a se degladiarem, se desmentirem e se desmoralizarem uns aos outros.

Esse debatido e doloroso caso dos jornalistas presos pela policia de São Paulo e de cujo paradeiro não ha noticias, tem sido um campo vasto, para que os representantes do poder se venham annullando um a um.

Não ha muitos dias, a policia paulista declarara que os jornalistas em questão não haviam sido por ella detidos. Não eram decorridas muitas horas dessa affirmativa e o sr. Sylvio de Campos promettia a entrega desses presos dentro de 48 horas (ha muito decorridas).

Hontem, o sr. Laudelino de Abreu, o famigerado delegado-carrasco, não só desmentia as declarações da policia, como desautorizava o deputado Sylvio de Campos.

E, emquanto esses proceres procuram, cada qual, eximir-se de culpa, os desafortunados jornalistas continuam desapparecidos. Seria preferivel que o sr. Washington e seus asseclas, persistissem na negativa de que esses jornalistas lhes haviam caido nas garras, a enveredarem pelos tortuosos subterfugios em que, cada vez mais, se emmaranham e desmoralizam, trazendo a todos a convicção da vileza de tal procedimento.

A crise caféeira — Parece que ainda não será desta vez que encontrará a desejada solução o intricado problema da super-producção do café, a custosa rubiacea que tantos cabellos brancos deu ao venerando e honrado presidente da Republica e que muitos terá de dar ao seu presumivel substituto, o preclaro e eminente "Trabalhador".

Institutos de amparo, protecção e auxilio, conferencias, congressos, armazenagens, valorização e desvalorização, exportação e queima do producto, todas as atabalhoadas tentativas determinadas pela surpresa com que se deixaram colher aquelles que confiavam na capacidade economico-financeira do "Estabilizador", para, pelo menos, attenuar o desastre, foram completamente inuteis: ahi está o paiz a braços com as maiores difficuldades oriundas, menos da super-producção, que da incapacidade dos cavalheiros que se apossaram, de assalto, do poder publico em nossa terra:

Com effeito, a super-producção do café não teria produzido maior desastre que um simples abalo provisorio em nossa balança financeira, se o incremento a outros ramos da industria houvesse sido feito com um verdadeiro criterio de equidade, ou se os cofres da Nação não tivessem sido esvaziados, na faina delirante de se fazer, a qualquer preço, presidente da Republica, um afilhado e protegido do actual occupante da poltrona do Cattete.

Desse modo, do que se necessita não é da reunião de congressos mais ou menos inuteis e palavrosos, em que se discute, apenas, o que já está sobejamente discutido. Do que se necessita é do abandono definitivo da politica inepta empregada na gestão dos negocios brasileiros.

Nada de institutos, nem de armazenagens, nem queima, nem de congressos. O que se precisa é de juizo e de vergonha, tão somente.

NOTAS POLITICAS

* * *

O DEPUTADO NEREU RAMOS DEIXOU PORTO ALEGRE

O deputado catharinense Nereu Ramos, que desde ha dias se achava nesta capital, onde conferenciara longamente com os leaderes gauchos, hontem embarcou para o seu Estado.

Ao seu embarque compareceu o mundo official do Rio Grande, tendo o sr. Luiz Vergara representado o presidente Getulio Vargas.

* * *

O SR. JOÃO SIMPLICIO SEGUIU PARA IRAPUAZINHO

PORTO ALEGRE, 20 (Do correspondente) — O sr. João Simplicio, secretario da Fazenda, e interino do Interior, seguiu para Irapuazinho, onde vae conferenciar com o sr. Borges de Medeiros sobre o momento politico.

* * *

O NOVO SENADOR POR SANTA CATHARINA

Reuniu-se, hontem, a Commissão de Poderes, do Senado, para dar parecer sobre o simulacro da eleição do sr. Adolpho Konder, ultimamente realizada em Santa Catharina.

Comquanto não tivessem chegado ainda as actas do supposto pleito, a commissão achou que era bastante o diploma trazido pelo candidato e assignou logo o parecer, mandando, assim, reconhecer o sr. Konder, o qual diz que obteve 43 mil votos...

* * *

O LEADER DA CAMARA NO MONROE

Esteve, hontem, no Senado, o sr. Cardoso de Almeida, leader do Cattete na Camara Federal.

S. s. conferenciou longamente com os senadores paulistas, affirmando-se que o objecto dessas suas palestras seriam: a questão dos emprestimos francezes e o caso dos jornalistas presos em S. Paulo.

Ao que constou, o sr. Cardoso levava aos politicos perrepistas daquella casa do Parlamento a sua indignação em face das informações mentirosas que lhe transmittira o delegado Laudelino de Abreu, negando que tivessem sido detidos jornalistas na capital paulista.

Agora, depois da entrevista do proprio delegado, s. s. ficara em embaraçosa situação, o que muito o estava contrariando, pois não podia admittir que um moço estouvado viesse compromotter a dignidade de suas cans, obrigando-o a dizer uma inverdade...

* * *

UMA CONFERENCIA NO PALACIO DA LIBERDADE

Chegou hoje a esta capital, acompanhado do sr. Afranio de Mello Franco, o senador Arthur Bernardes, os quaes conferenciaram durante tres horas com o presidente Olegario Maciel.

Ignora-se qual tenha sido o assumpto dessa conferencia.

Comtudo, suppõe-se que algo de extraordinario se passa no scenario da politica mineira em relação á chefia do P. R. M.

Conforme adeantei em telegramma anterior, o candidato do ex-presidente Antonio Carlos, na successão do sr. Affonso Penna Junior, na chefia da politica mineira, é o expresidente da Republica.

* * *

COISAS DO ESPIRITO SANTO

O sr. Abner Mourão está, de ha muito, reconhecido senador federal pelo Estado do Espirito Santo.

O joven senador, que conseguiu uma cadeira na Camara Alta, pelo referido Estado, simplesmente por ser director do "Correio Paulistano", está com a sua posse adiada.

O presidente Aristeu de Aguiar quer collocar na vaga do sr. Abner um seu irmão.

Como o caso está difficil de resolver, o sr. Abner Mourão vae ficando pela Camara, até que o mano do sr. Aristeu possa ser eleito para o palacio Tiradentes.

* * *

HOMENAGENS AO DR. OSWALDO ARANHA

PORTO ALEGRE, 20 (A. A.) — Realizou-se, hoje, a annunciada homenagem ao ex-secretario do Interior, dr. Oswaldo Aranha, promovida pelos collegios desta capital.

Falaram duas professoras, recordando a acção administrativa do ex-secretario do Interior, no que entende com a instrucção publica riograndense. O dr. Oswaldo Aranha respondeu, agradecendo.

* * *

POLITICA DE SANTA CATHARINA

FLORIANOPOLIS, 20 (A .A.) — Esteve, hontem, reunida, na sua séde, a Commissão Directora do Partido Republicano Catharinense, que, além de tratar de varios assumptos referentes ao partido, resolveu que uma commissão directora incorporada tomasse parte em todas as homenagens que forem prestadas ao dr. Fulvio Aducci, presidente eleito e reconhecido do Estado, por occasião da sua chegada a esta capital.

A mesma commissão directora approvou as indicações feitas pelos directores de Laguna, Tubarão, Imaruhy e Imbituba, apresentando ao cargo de prefeito municipal os nomes respectivamente dos senhores coronel João Guimarães Cabral, dr. Otto Feurschutte, coronel José Candemil e dr. Alvaro Catão.

PAGINA DE EVA

A SILHUETA SPORTIVA

AS JAQUETAS EM LINHA DIREITA E A LINHA MODELADA

(Especial para o DIARIO CARIOCA)
POR MADAME BETTINI

PARIS, Setembro de 1930.

A silhueta sportiva está seguindo, cada vez mais, a linha modelada. Por isso, pode-se dizer que desappareceram

as jaquetas em linha direita que tanto successo causaram na ultima estação.

As jaquetas mais em voga actualmente indicam, quasi sem excepção, a cintura normal, sendo, algumas vezes, cortadas de maneira a preencher esse requisito. Em outros casos teem um preguedo para assegurar o mesmo effeito e, frequentemente, apparecem acompanhadas de cintos.

As tunicas tambem estão completando os trajos sportivos. Os cintos, quer para as tunicas, quer para as jaquetas, variam desde os mais largos até os que parecem simples cordões passados em volta da cintura.

Os novos chapéos são o que se vê de mais curioso em Paris e confirmam as tendencias reveladas durante a "Grande Semaine".

Nessas condições, comquanto já se esperasse alguma coisa por assim dizer inedita, nos offerecem surpresas que nos fazem pensar até onde pode estender-se o genio inventivo dos estylistas parisienses.

Ha chapéos que, vistos de um lado, parecem grandes, quasi enormes, porem, desde que a pessoa que os usa volta a outra face, se nota que, na realidade, são muito pequenos, insignificantes mesmo.

Praticamente todos os novos chapéos seguem as linhas asymetricas. Isso confirma apenas o horror dos criadores parisienses pela monotonia da aba igual, excepto quando se trata de chapéos destinados especialmente a proteger-nos contra os raios do sol.

Os materiaes empregados nos chapéos são tão variados quanto as suas linhas. Em todo o caso, distinguem-se o velludo, o picot, o feltro e algumas lãs que se combinam com bordados, trançados, fitas, plumas, flores e pennas.

Os tres modelos aqui reproduzidos dão uma idéa da variedade dos novos chapéos parisienses. Rose Valois confeccionou o de cima. E' de feltro negro drapeado sobre um bandeau de fita gros grain.

No centro temos um turbam de palha de Reboux. O lado esquerdo é inteiramente branco e o direito todo negro. Longas pennas de ave do paraiso em branco e negro formam uma especie de cauda que cae sobre as espaduas.

O chapéo que se vê em baixo é outro modelo de Rose Valois, confeccionado em velludo negro. Está cortado de modo a deixar a vista direita á mostra, emquanto a esquerda fica inteiramente occulta pela aba, que tambem esconde grande parte da face esquerda.

Esse modelo é enfeitado com fita de velludo azul e beige, que tem um nó no ponto estreito da aba e é ligeiramente drapeado em volta da copa para o lado esquerdo, onde termina em um laço.

A leitora já notou, sem duvida, que os chapéos estão sendo usados para traz, de maneira que muitos delles deixam á vista grande quantidade de cabello da parte da frente da cabeça.

REUNIÃO EDUCACIONAL

REALIZOU-SE HONTEM A SESSÃO PREPARATORIA E A ABERTURA OFFICIAL

Effectuou-se, hontem, a sessão preparatoria da Reunião Educacional, promovida pela Federação Nacional das Sociedades de Educação.

O objectivo collimado, pela presente reunião, é congregar os que estão á frente da instrucção publica e os delegados sanitarios escolares dos Estados, afim de que se avalie o que, em materia de educação popular, se ha realizado entre nós, e a fim de se balancear suggestões que a experiencia dos ultimos tempos aconselha.

A reunião, que se realizou na séde da Federação, á rua Sete re Setembro, numero 75, 1º andar, foi presidida pelo senador José Augusto Bezerra de Medeiros, pelo qual foi pedida, logo após, a declaração de se achar aberta a sessão, a apresentação das credenciaes dos diversos delegados.

Dessa forma foi verificado que tinham comparecido os seguintes representantes: Amazonas, ex-director de instrucção, dr. J. F. de Araujo Lima; Pará, ex-director de instrucção, dr. Deodoro de Mendonça; Maranhão, deputado Clodomir Cardoso; Piauhy, deputado José Pires de Albuquerque; Ceará, director de instrucção, dr. Moreira Souza; Rio Grande do Norte, director de instrucção, dr. Francisco Ivo Filho; Parahyba, dr. Tavares Cavalcanti; Pernambuco, dr. Genaro Guimarães, que delegou poderes á professora Marina Magno de Carvalho; Sergipe, director de instrucção, conego Carlos Costa; Rio de Janeiro, director de instrucção, dr. José Duarte; São Paulo, inspector de ensino, dr. Carlos Silveira; Santa Catharina, dr. Ferreira Lima; Goyaz, major Cordolino de Azevedo, e Matto Grosso, dr. Paes de Oliveira. Por ter adoecido, deixou de comparecer o dr. Aurino Maciel, de Alagôas. Estão sendo esperados, devendo áqui chegar até amanhã, o dr. Archimedes Guimarães, da Bahia, o dr. Attilio Vivacqua, do Espirito Santo, e o representante do Rio Grande do Sul.

Trinta exemplares de relatorios, sobre o que tem sido feito nos diversos Estados, no concernente á educação popular, foram entregues, pelos delegados estaduaes, ao presidente, senador José Augusto, logo após a apresentação das credenciaes.

A's 13 1|2 horas teve logar a visita ao Museu Nacional. A's 21 horas, realizou-se a abertura official da Reunião. Pronunciou, então, o professor Ignacio Azevedo Amaral, a sua conferencia "Os motivos sociaes da escola nova", trabalho sobremodo valioso, a que os presentes não regatearam applausos.

Hoje, terminada a Festa da Arvore, os delegados partirão para Independencia, na estrada Rio-Petropolis, afim de tomar parte no almoço que se realiza ali.

DE GARIBALDI A PIO XI

A DATA PATRIOTICA ITALIANA DE 20 DE SETEMBRO FOI SUBSTITUIDA PELA DE 2 DE FEVEREIRO

ROMA, 20 (A. A.) — A cidade amanheceu, hoje, embandeirada nos edificios publicos, para a ultima celebração do 20 de setembro, que recorda a Unificação da Italia, com a entrada das tropas piemontezas na Cidade Eterna.

Como tem sido noticiado, a festa de hoje foi tirada do numero das datas patrioticas italianas, e substituida pela de 2 de fevereiro, que recorda a assignatura dos Tratados de Conciliação, que puzeram termo á questão romana.

Todavia, a data antiga foi, ainda hoje, commemorada, embora sobriamente e, tão apenas, sob o ponto de vista historico. O governador de Roma visitou a lapide rememorativa da "brecha da Porta Pia", ali collocando uma corôa.

OS ULTIMOS DECRETOS DA MODA

PARIS, Setembro de 1930.

As modificações occorridas ultimamente nos dominios da moda são, como já dissemos, insignificantes, mas nem por isso a silhueta deixou de ser alterada.

No tocante aos trajos de noite, po-

2507

de-se dizer que nada soffreu até agora, mas nota-se nos trajos de dia uma grande tendencia no sentido de se alargar os hombros e, ao mesmo tempo, tornar-se a cintura mais delgada.

As saias são ligeiramente armadas a partir das cadeiras. Entre os ultimos modelos figuram algumas saias mais compridas do que a media das que appareceram na ultima estação, chegando certos costureiros a deixal-as apenas a 20 centimetros do solo.

Irene Dana, Chanel e Lucille Paray não evoluiram nesse sentido, continuando, por isso, a confeccionar saias mais curtas, isto é, a 30 centimetros do solo.

Jean Patou é mais prudente e adapta o comprimento da saia não só ao typo de suas clientes, mas tambem a fim a que é destinada.

O modelo de hoje é um vestido com uma capinha que, cahindo sobre os braços, dá a impressão de formar pequenas mangas.

O corpo meio á princeza tem na parte da frente uma carreira de botões.

Para este modelo são recommendaveis volle estampado, chiffon, linho e shantung. Note a leitora onde foi collocada a cintura deste vestido, mas não se esqueça de que a cintura alta continua ainda muito em voga.

AS CINTURAS BEM FEITAS

Na America do Norte é que se encontram os melhores modelos

Faith Bacon, considerada como uma das mulheres de cintura mais bem feita de todo o mundo

Divulgou-se, ha pouco, em Nova York, que Jean Patou, o famoso costureiro parisiense, está empenhado em descobrir na America algumas jovens para modelo, se não perfeitas, pelo menos que correspondam tanto quanto possivel ao ideal da belleza plastica moderna.

Pode-se recordar que, em outra occasião, o estylista francez, visitando os Estados Unidos, transplantou para Paris varias moças norte americanas, que, mais tarde, se tornaram celebres não só usando temporariamente os seus vestidos riquissimos, mas tambem como expoentes da elegancia franceza pelas facilidades que lhes asseguraram os milhões dos esposos, conquistados, emquanto deliciavam a clientella chic, pela harmonia de suas linhas.

Assim, á nova convocação de Patou accorreram candidatas de todos os pontos dos Estados Unidos. Os seus typos variaram tanto quanto as suas procedencias. Entre essa multidão de candidatas, adeanta-se, figurou uma de cinco pés e oito pollegadas de altura e pesando 125 libras.

Patou examinou-a, elogiou-lhe o andar, approvou-lhe a cor e mostrou-se enthusiasmado com o seu porte. Mas para a glorificação dos seus modelos se tornava preciso que se desfizesse, pelo menos, de dez libras. Na opinião dos estylistas, uma senhora com mais de 115 libras é peso pesado...

Isso mostra que o imperio das curvas, annunciado com as modificações por que começou a passar a silhueta, não virá tão cedo. Assim, não nos resta senão empregarmos todos os nossos esforços para continuarmos como pesos moscas, evitando o excesso de peso que tanto horror causou ao estylista parisiense.

As dietas podem auxiliar-nos, mas só devem ser utilizadas quando se tornarem absolutamente indispensaveis. Ha um exercicio que, além de muito importante para o corpo em geral, é particularmente efficaz para a reducção da cintura, que, como já se disse, é o equador da belleza.

Convem experimental-o, por ser dos mais simples. Esse exercicio consiste em estender os braços para os lados e procurar tocar o sólo, em primeiro logar, com a mão direita um pouco além da perna direita, passando, depois, a fazer o mesmo movimento para o outro lado, isto é, tocar o sólo com a mão esquerda ao lado da perna esquerda.

Não conhecemos, ainda, nenhuma tabella que, de accordo com a tendencia do momento, designe o peso que deve corresponder á altura, mas, de fonte quasi official, obtivemos os seguintes algarismos que dão uma boa idéa da relação que deve existir entre a altura e a cintura:

Altura em pollegadas	Cintura correspondente em pollegadas
60..	25.8
61..	26.2
62..	26.6
63..	27
64..	27.5
65..	27.9
66..	28.3
67..	28.8
68..	29.2
70..	30.1
71..	30.5
72..	30.9
73..	31.3
74..	32.2

Parece, entretanto, que este quadro favorece o typo de cintura mais ampla, havendo a convicção de que daqui a um anno teremos outra tabella com a reducção de duas pollegades em todos os tamanhos de cintura apontados agora como padrões. Assim, uma senhora com 60 pollegadas de altura deverá ter a cintura de 23.8; para 74 pollegadas de altura, a cintura ideal deverá ter 30.2.

VISITEM

A CASA JULIETA

A maior e melhor casa no genero de chapéos de senhoras.
Só aqui encontra V. S. o legitimo chapéo de finissima palhação recebido de França. Atelier de costura no 1.º andar sob a direcção de habil contra-mestra.

29 — Praça Tiradentes — 29

"Association Fraternelle des Combattents"

A Association Fraternelle des Combattents reuniu, hontem, á noite, em um jantar de amizade, os antigos combatentes da grande guerra, jantar este que será repetido todos os mezes pelos seus associados, afim de que os mesmos se conheçam mais de perto e possam fraternizar como nos tempos das trincheiras.

A esse jantar compareceram cerca de 60 convidados, reinando sempre a mais sincera alegria e a mais franca cordealidade.

O jantar foi servido no Restaurant Hime.

LIVRARIA ALVES
Livros collegiaes e academicos
RUA DO OUVIDOR, 168

Sortes Grandes So Se Obtém
— NO —
SONHO DE OURO
GALERIA CRUZEIRO
— Oscar & Companhia —

PARIS E O "SWEATER CARDIGAN"

PARIS, Setembro de 1930.

Paris já não tolera o sweater cardigan. Para se ser chic presentemente precisa-se de usar capas, blusas, jaquetas, casacos e sweaters muito justos, tendencia que tambem se estende aos trajos sportivos. Vê-se, portanto, que não é tarefa muito facil fazer-se, por exemplo, uma jaqueta para tennis, evitando que, por demasiado constrangente, prejudique a acção que esse sport requer.

Nos ultimos torneios têm apparecido novas jaquetas que, obedecendo ás linhas que a moda exige, correspondem perfeitamente ás necessidades do tennis.

Uma dellas é a que reproduzimos aqui. Muito chic, não é verdade?

Esta jaqueta é de lã branca com listas vermelhas e muito justa na cintura. A fazenda, entretanto, tem a elasticidade necessaria para permittir todos os movimentos indispensaveis sem prejudicar a sua forma.

A golla é de tricot vermelho, fazenda com que se enfeita os bolsos e se cobrem os botões que enfeitam a jaqueta desde a golla até a cintura.

O chapéo é particulalmente seductor para as enthusiastas do tennis e representa uma curiosa obra de malha em lã vermelha para acompanhar os enfeitos da jaqueta, sendo forrado com crochet branco. A aba é engomada para poder conservar a sua forma.

Esse chapéo e a jaqueta são usados com um vestido de tennis de linho branco. A blusa é sem mangas e a saia armada por meio de quatro godets quadrados na parte de cima.

CONVEM LÊR!...

Ternos de bôa casemira, confecção a rigor, fazemos a praso, e entregamos com 50 %, sem fiador, á rua Marechal Floriano, 34, sobrado,

REVISTA "BEIRA MAR"

O NUMERO DE HOJE DO QUERIDO SEMANARIO DAS NOSSAS PRAIAS

Esse elegante hebdomadario, "kodak" das praias cariocas, apparece hoje, impresso em fino papel "couché", verde-claro, trazendo, além das secções habituaes, e farta collaboração, bella "clicherie" dos ultimos acontecimentos mundanos. O elegante semanario de Copacabana, prepara para seus leitores, um preciosissimo numero de anniversario, que sairá no proximo mez de outubro.

Atropelado por um auto

O operario Joaquim de Medeiros Tavares, viuvo, de 50 annos, residente á avenida 28 de Setembro n. 277, hontem, na rua General Pedra, foi colhido por um automovel, recebendo diversas contusões pelo corpo.

A victima foi soccorrida pela Assistencia, recolhendo-se em seguida á residencia.

CURSO PRIMARIO
Aceitam-se alumnos do curso primario para lecionar em casa de familia.
INFORMAÇÕES PELO TELEPHONE 5-0873

Quereis ser Chauffeur?
MATRICULAE-VOS NA ANTIGA ESCOLA DA RUA
MACHADO COELHO N. 113
A UNICA QUE ACEITA
PAGAMENTO EM PRESTAÇOES
Telephone 8-3590
Dá-se o dinheiro ao reprovado

Attenção!
Sejam economicos, comprando os medicamentos de que precisam, na
DROGARIA V. SILVA
RUA ASSEMBLÉA, 34
que limitou os seus lucros de venda a 10 °|° apenas.

SAL DE MACAU O mais puro sal nacional, incomparavel nas salgas das carnes e dos pescados. O unico proprio para o gado. O mais rico em substancias alimenticias. Applicação vantajosa nas industrias de xarques, lacticinios, etc. O melhor producto á venda no mercado. Sal de todos os typos e qualidades: grosso, fino, triturado, moido, peneirado, cascalho e refinado. Importação directa em grande escala, das salinas de Macau e Mossoró (Rio Grande do Norte), de nossa propriedade, as mais importantes do Brasil.
PEREIRA CARNEIRO & CIA., LIMITADA

NO DOMINIO DAS LETRAS NOVAS

UMA VISÃO PANORAMICA DA TERRA BAHIANA

Na rajada forte de mocidade que ahi está dominando todos os rumos das letras contemporaneas, conta-se o joven escriptor bahiano Pinto de Aguiar. Intelligencia culta e de tendencia philosophica, Pinto de Aguiar, que vem de deixar a Bahia para residir no Rio, partiu dali com uma bagagem esparsa, é verdade, de poesias e chronicas elegantes, isso sem falar na passagem pelo jornalismo de sua terra, bagagem que muito o recommenda em nosso meio literario. Assim, era justo fossemos ao seu encontro, para que, melhor, nos falasse do movimento modernista na Bahia. Pinto de Aguiar, porém ao invés de entrevistas, offereceu-nos uma pagina que é uma sentida visão panoramica da terra e da gente que elle acaba de deixar. Juntando essa synthese de quem "olhou dos montanhas" e sentiu a dôr e a ansia da partida para horizontes mais largos, Pinto de Aguiar offereceu-nos o seu livro de estréa — "Genese" — um poema philosophico, de quem sentiu a vida na dôr de amar e a vive pelo amor... Mas vamos lêr a pagina brilhante do joven pensador e poeta bahiano.

Ell-a:

"Gosto de olhar das montanhas, os amfiteatros sinfonicos de luta, que são as cidades modernas. No crivo das distancias amigas pacificam-se os ritmos dissolutos do concerto barbaro para uma sincronização adoravel que embala a imaginação num movimento genetico de sonhos. Coordena-se a tarantela tarantulante de tarantula movimentada e doida, para a curitimia dos movimentos mansos como estes bailados cheios de penumbras cudulantes, vagas... Steriotipam-se numa academia de tipos, as paixões que, perdendo o seu carater de vividas, perdem simultaneamente o cunho de odiosidade. Nulificam-se na aferição justa e sã do Espaço e do Tempo, as pequenezas petulantes e cabotinas. E só ficam deante dos olhos estaticos os que triunfando no julgamento imparcialista das dimensões levantam ao longe a verdade despida de seu Ser, para o gozo dos grandes horizontes, verdadeiros, espiritualizados no religiosismo de tudo que está para lá do meu Eu...

* * *

E' assim, que tenho, por vezes, a visão panoramica da literatura. Abstraio-me. E desta abstração resaltam valores chamados á ribalta na secuencia das succssões inconscientes. Aparecem e desaparecem figuras, na ordenação logica e ilogica das divagações. Sem odios. Sem entusiasmos. Na iluminura sonôra da creação intelectual. Na sua atividade elevada de construir. Despidos das mediocridades que trazem comsigo, como aquele resto de lama que prende eternamente os pés de Ariél... Vão e vêm sem preocupações agitadas de dominações e rebaixamentos. Sem invejas. Sem desprezos. Puras realizações de espiritualidade. Homens-figuras que são o producto real de suas obras. E não obras que são produtos da mesquinhez que é uma parte integrante de todo homem. Não evoco complexidades. Aprecio valores reaes. Evoco parcialidades. E para que um homem não condene a si mesmo, vale este alheiamento que só permite a visão do alto, do puro, do bom...

Tal quero eu vêr a Bahia."

IRREVELADO

Essa dôr!...

... vibração sem cadencia nesse crepusculo
de outomno
que tenho pelo imo,
boiando,
numa indolencia de renovação,
sobre o parado
filigranado
dessa neblina interior que tanto ensombra a alma...

... cerração enorme
que dorme
por entre os rubros vacuos de carne dos meus nervos...

... guignol iluminado de sóes invizíveis,
onde dansam,
pela trama tenuissima da adolescencia,
os cinco clowns dos meus sentidos, que eu quizera
fossem
não o hermético de misteriosas essencias
e fluidos mediumnicos, mas cinco Salomés. Para
o corpo impalpavel dum unico Iokanaan
— a minha angustia...

Essa dôr!...

A alma pára, estarrecida, num
horror,
quando a tenta desvendar, á sua cripta,
no sub-consciente....

(Desse enigma genetico sobrevem
um consolo metafisico...)

Nem é caricia de saudade,
nem resonancia de amôr...

... vem desse clarão da Vida entranhado pelas minhas carnes
e a circular em sangue pelo meu corpo!...

CARVALHO FILHO

FEIJÓ REVOLUCIONARIO

E' do romance historico — O DEMONIO DA REGENCIA — obra coroada pela Academia Brasileira e cujo apparecimento marcará a proxima semana com uma viva nota literaria, o capitulo que abaixo publicamos, em que o sr. Oswaldo Orico estuda, á luz de um sensato criterio psychologico, a attitude politica do padre Diogo Antonio Feijó, na revolução dos paulistas em 1842 e deante dos factos que o determinaram. A leitura desta pagina offerece aos nossos leitores, uma excellente opportunidade de apreciar a maneira suggestiva e empolgante do romance premiado este anno, pela Academia.

— Viva o prezidente Rafael Tobias de Aguiar!

Era este o grito vitorioso que se estendia por varias cidades de São Paulo, como reação civica ao governo central e ao da provincia, exercido pelo barão de Monte Alegre.

Os odios accumulados contra este explodiam em magnifico sonho de revolta, empolgando a cidade de Sorocaba e vilas da vizinhança.

Não era mais possivel contemporizar.

A revolução fôra para a rua com a solidariedade do povo e da tropa.

Rafael Tobias era elevado novamente á presidencia da provincia, desta feita pelo entuziasmo de um pronunciamento justo.

Na capital, Monte Alegre conseguira frustrar os planos e impedir que o levante ali tivesse seu dia de eclozão; no interior, porém, fracassaram suas providencias, e a revolução explodiu na propria camara municipal.

De Sorocaba, o levante alastrou-se a Itu', arrastando tambem as vilas de Constituição, Capivary e Porto Feliz. Povo e guarda, plenamente solidarios, confiaram a Rafael Tobias o encargo de administrar a provincia, "até que S. M. I. nomeasse ministerio de confiança nacional e a assembléa lejislativa derogasse as leis que tinha feito contra a constituição do imperio". (*)

Mais de vinte mil pessoas estavam comprometidas no movimento.

A' frente delas, Rafael Tobias conclamava:

— "Paulistas! Os fidelissimos sorocabanos, vendo o estado de coação a que se acha reduzido o nosso Augusto Imperador, o sr. D. Pedro II, por esta oligarquia sedenta, de mando e riqueza, acabam de levantar a vez, elejendo-me presidente interino da Provincia, para debelar esta idra de trinta cabeças, que por mais de uma vez tem levado o Brazil á borda do abismo, e libertar a provincia deste proconsul, que, postergando os deveres mais sagrados, veiu commissionado para reduzil-o ao estado de misero Ceará e Parahyba..."

Esta proclamação ganhava mundo. Lançada em 17 de maio, logo correu pelas cidades vizinhas atraindo patriotas oprimidos para as fileiras rebeldes.

De varios pontos chegavam adeptos dando sua solidariedade ao movimento.

As causas da revolução de 42 eram bem justas. A provincia de S. Paulo fôra a unica parte do Imperio que se conservara tranquilla depois da abdicação. A' frente do governo estava Rafael Tobias, que em varios cargos sempre dera provas de espirito liberal e correto.

Na iminencia de perdel-o com a mudança do ministro Andrada, os paulistas, por intermedio das camaras municipaes, solicitaram a S. M. que o conservasse no posto onde tantos serviços vinha prestando.

O governo calou-se, e, sem mais aquela, deu-lhe substituto. Como, porém, não hostilizasse o partido de Tobias nem alterasse seu sistema de governo, foi revezado pelo baiano Costa Carvalho.

Este sim, não só desempenhou a contento as ordens do "alto", como fez tudo o que a Tobias repugnava fazer.

Os paulistas magoaram-se com o descazo do governo central. Seu resentimento mais se aprofundou com a partilha das graças, na cerimonia da coroação, em que só foram contemplados adversarios de Tobias.

Todas essas considerações, acrecidas de factos humilhantes para o brios dos paulistas, dezencadearam os descontentamentos, de que foi teatro a cidade de Sorocaba.

Instalado na séde provizoria do governo revolucionario, Rafael Tobias explicava os fins honestos e patrioticos do momento.

— "Queremos a revogação das tres leis que atacam de frente a constituição, a da interpretação do ato adicional; a da Reforma do Codigo; e a do Conselho de Estado, que só viza a obediencia do Imperador aos conselhos do monstro Vasconcelos, Honorio e outros semelhantes".

Firmado nessa doutrina, o prezidente revolucionario de São Paulo esperava os efeitos do movimento.

De quando em vez officiais e amigos lhe davam as ultimas informações:

— "Porto Feliz aderiu".

— "Itu' já está comnosco".

A um sorriso de satisfação, sucediam-se, porém, momentos apreensivos:

— "Tatui fez cauza com o governo e destroçou a coluna para lá enviada".

— "O barão de Caxias dezembarcou tropas em Santos e vem decendo a serra com seu exercito pacificador".

A's esperanças sucedem-se desiluzões; aos sonhos os raciocinios.

Rafael Tobias pezava os prós e contras da situação, quando lhe anunciam uma vizita.

(*) Vide "Parecer das commissões reunidas da Constituição Lejislativa do Senado sobre o processo do senador Feijó".

— Vem de Campinas e deseja falar com urgencia.

— De Campinas?

— Sim.

O prezidente fica intrigado. Campinas não quiz aderir á revolta. Ficará com o governo. Quem seria?

— Mande entrar, ordenou.

Momentos depois surge na sala do chefe revolucionario, poeirento e irreconhecivel, o padre Diogo Antonio Feijó, que soubera em Campinas haver estalado o movimento. Amparado em muletas, o ex-regente viajara tres dias para trazer, como paulista, o seu apoio á revolução.

—

Desde 1837, após haver rezignado o cargo de rejente, por julgar-se incompativel com o papel de "rei constitucional", Feijó se recolhera á terra natal, e ai lutava contra os padecimentos fizicos que o molestavam.

Não era outra coiza senão espectador amargurado dos acontecimentos politicos.

Assistira conformado e quieto a todas as mutações que se operaram no cenario da vida nacional.

Um acontecimento, porém, vinha alterar-lhe o ritmo da existencia, obrigando-o a deixar o asilo de enfermo pela sedução da revolta: o ministerio se colocara em franca indisciplina contra a magna lei do imperio, e, portanto, contra a nação.

Poderiam ter sido como criminozos, indagava Feijó de si para si mesmo, os que se levantassem em armas para vingar a afronta feita á lei, restituir as garantias á constituição e, ao mesmo tempo, libertar o imperador da coação em que se via?

Fazendo-se taes perguntas, ele mesmo respondia: — Não.

Seu espirito de ordem, experimentado nos quezitos a que o submetia nesse exame de conciencia, declarava-lhe francamente que era o ministerio quem estava fora da lei.

Os que se propuzessem a defendel-a, mesmo de armas na mão, esses não seriam os revolucionarios.

Meditava dessa maneira, penetrando-se de rebeldia contra os atos ditatoriaes do gabinete de 23 de março de 41 e reajindo contra a intolerancia e o despotismo do marquez de Monte Alegre, prezidente de S. Paulo, quando lhe chega a noticia de que Rafael Tobias, encabeçando a revolta da provincia contra os atos extra-legaes do ministerio e afrontas ao brio dos paulistas, instalara em Sorocaba a séde do governo revolucionario.

Essa noticia reanima os dias e alegra o coração do velho sacerdote.

Seu espirito defronta-se com o trecho de um antigo discurso por ele proferido nas côrtes de Lisbôa:

— "O valor e a coragem consistem em vencer o temor quando convém encarar o perigo."

Estava ali uma epigrafe ajustavel ao sentimento da hora que vivia.

Era esse o momento de mostrar que lhe não minguava coragem para a luta. Em outras épocas, quando dispunha de mocidade e de poder para realizar vitorias brilhantes, não fôra de espantar que o ministro da Justiça da regencia trina mantivesse e o regente de 1835 assegurasse, contra a hostilidade do ambiente, o principio da ordem e a corôa do imperador.

Proceder com energia e implantar autoridade com a força do poder era virtude que muitos poderiam alardear.

Mas oferecer-se ao combate depois de velho e enfermo quando já lhe rareavam as forças para a vida; caminhar para a luta, apeado do poder e desprotegido do mando, — isso sim — constituia a suprema enerjia, o instante heroico, o momento dramatico de uma existencia, do qual poucos se poderiam gabar.

Recapitulando em sua trajetoria acidentada os marcos de intrepidez que lhe assinalaram o caminho, sentiu que nenhum revestiria a feição epica dessa atitude que o incorporava á propria aspiração legal e o restituia aos seus imprescritiveis capitulos de ordem.

Tomou a capa, as muletas e, sob o contentamento vizual das armas levantadas por amor á lei, pediu aos amigos que, — de pé ou arrastado — o levassem para o teatro das operações.

CONTOS BRASILEIROS

O homem que só amou uma vez...

... E quando o manto negro da noite cobria a face das coisas, um vulto branco e silencioso esgueirava-se subtil pelas ruas solitarias da cidade...

Aquelle homem triste, muito triste mesmo, era o thema obrigado das palestras. Vultos airosos de mulheres, jogavam-lhe como desafios sorrisos seductores, tentadores...

E elle, o homem mysterioso e enigmatico, passava, sempre altivo, sempre sério, mergulhado nas suas profundas meditações...

Um romance?

Uma historia de amôr?

Mysterio.

E as mulheres, despeitadas, disseram que elle era louco, mudo, surdo, idiota...

E ninguem conseguira arrancar do intimo daquelle homem original, a historia da tristeza que lhe sombreava as faces...

Todas as tardes, quando o sol preparava-se para dormir, elle passava, sempre no mesmo passo cadenciado, sempre na mesma direcção...

Uma tarde, sob o palor tristonho do crepusculo, o homem solitario passou, e seguiram-no...

* * *

A sua carcassa soffria os males irradiantes do centro da Vida... o espirito, o estupor dos desilludidos...

Parecia que um mal desconhecido lhe corroia o coração... que aquelle homem já não tinha alma... que a sua perdera-se no baratro dos infortunios...

* * *

Silencio. As arvores faziam-se caricias e beijavam-se com volupia, ao sopro da brisa mansa.

A lua no céo é uma taça de gêlo que dessedenta a garganta secca da noite...

E o homem que não falava, que não sorria, permaneceu, por momentos em fundo meditar...

Ao seu lado uma visão... Uma mulher immutavel e soberba, ria-se... amoravel e satanicamente, em gargalhadas que estremeciam a noite...

E elle viu a visão.

Lurido, tressuando, quiz recuar, mas não póde...

A cruel estatua de carne ria-se, ria-se e fitava-o...

Quiz falar, não póde. Quiz confessar o seu amôr e apenas dos labios saiam-lhe palavras sem nexo...

Acalmou-se.

Approximou-se da visão branca, e, pegando-lhe na mão, tremente, conseguiu balbuciar:

— Amo-te... Ama-me...

— Impossivel! — respondeu-lhe ella, por entre as dobras de um sorriso perfido...

— Oh! Porque!

— Sou immortal!

— Serei teu escravo... ama-me...

— Não... não... não te posso amar...

E, pela vez primeira, grossas lagrimas sulcaram as faces do desconhecido... O homem solitario amava...

— Vem... vem commigo... une os teus labios de mulher, aos meus labios sedentos de prazer... beija-me a bôca!

— Não posso... móro no Parnaso... sou noiva do Ideal!

— Quem és tu, mulher mysteriosa...

riosa... quem és, sonho da minha vida?... dize...

— Eu sou a Poesia!...

— Adoro-te!...

.. ..

.. ..

E as mulheres da cidade viram, com espanto, o corpo do homem solitario, tombar no sólo, acompanhado de "uma gargalhada de folheto" da mulher satanica que o fitava...

E até hoje, ninguem conseguiu descobrir a historia do homem solitario que chorou, ajoelhado, aos pés de uma mulher... unica talvez que elle amou na vida...

CARMINO LONGO

Rendas do Ceará

Novo sortimento recebeu a CASA "BOHEMIA"

AVENIDA PASSOS 26

Renovação do Conselho Municipal

EDGARD DE ALMEIDA, director da "Folha do Povo", attendendo ao pedido de varios

amigos politicos do 1º districto, accedeu no levantamento da sua candidatura a intendente, na proxima renovação do Conselho Municipal.

Batalhador que tem sido em defesa dos legitimos interesses dos pobres, dos fracos e dos opprimidos; amigo sincero e patrono incondicional das classes trabalhadoras, certamente o seu nome será prestigiado nas urnas, para honra do eleitorado do 1.º districto.

Na Quinta da Boa Vista um joven tenta suicidar-se com um tiro no ouvido

Na tarde fria de hontem, um joven, de 25 annos presumiveis, de côr branca, trajando terno marron, calçando meias da mesma côr, sapatos preto e branco phantasiados, chegou á Quinta da Boa Vista e, em passos curtos, tomou a direcção do Museu.

A ninguem foi dado pensar o joven, que caminhava despreoccupadamente, levava o plano tragico de tentar contra a existencia.

O moço, logo que chegou proximo do museu, na collina ali existente, depois de olhar para os lados, vendo que ninguem o espreitava, saccou do bolso trazeiro da calça de um revolver e, levando o cano ao ouvido direito, em seguida deu dedo ao gatilho.

O tiro partiu ao mesmo tempo que o tresloucado caia ao sólo, num lago de sangue, contorcendo-se em dores.

Com o estampido correram ao local diversos populares, sendo chamada a Assistencia e avisada a policia do 10º districto do facto.

No local compareceu uma ambulancia, sendo o infeliz transportado para o Posto Central de Assistencia, de onde, depois de soccorrido, foi internado no Hospital de Prompto Soccorro em estado grave.

O commissario Araripe, que tomou conhecimento do facto, conseguiu apurar a identidade do tresloucado, por uma carta encontrada em poder do mesmo.

Trata-se de Renato Santos, de 25 annos, o qual, foi levado a tentar contra a existencia pelo facto de ter ha dias perdido o genitor e sendo noivo de uma senhorinha, vinha desconfiando da mesma.

Outra victima dos autos

O carregador João Esteves dos Reis, de 35 annos, hontem, ao passar pelo Cáes do Porto, em frente ao armazem n. 15, foi atropelado por um automovel.

A victima, que recebeu diversos ferimentos pelo corpo, foi soccorrida pela Assistencia, recolhendo-se em seguida a sua residencia.

OS QUE GOVERNAM OS ESTADOS UNIDOS

UMA LISTA CURIOSA

Nova York, setembro de 1930. — O sr. James W. Gerard, divulgou, ha pouco, uma lista de 64 individualidades que, na sua opinião, governam os Estados Unidos.

Essa iniciativa nada tem de nova, pois a mesma coisa já fez o fallecido senador La Follette, que, por signal, encontrou um numero maior de "dirigentes". Effectivamente, de accôrdo com a publicação por elle feita em 1908, se elevava a cem o numero de pessoas "em cujas garras" se encontrava "o destino da Republica".

Assim, a opinião do sr. Gerard não interessa pela originalidade, mas pelos conceitos que encerra a respeito dos "dirigentes norte-americanos".

De um modo geral, pode-se dizer que elle subordina a direcção do paiz ao controle do credito, das industrias, das communicações, da opinião publica e do trabalho, excluindo, portanto, a politica e a administração propriamente ditas.

Nessas condições, não admira que o presidente Hoover não figure entre os "dirigentes" dos Estados Unidos, embora esteja na lista o nome de Andrew Mellon, secretario do Thesouro.

John D. Rockefeller Junior,, J. P. Moran, Owen D. Young, J. Raskob e muitas outras personalidades, algumas das quaes quasi inteiramente desconhecidas, tambem fazem parte do grupo de dirigentes. William Hearst, Adolph S. Ochs, editor do "New York Times", Robert McCormick, da "Tribuna de Chicago", e Joseph Medill Batterson, do "The News", representam os jornalistas que controlam a opinião publica.

Al Smith, ex-governador de Nova York e uma das mais importantes figuras politicas dos Estados Unidos, foi excluido da lista de "dirigentes", organizada pelo sr. James W. Gerard

Seria impossivel negar-se que elles exercem grande influencia no paiz, mas a classificação encerra as mais flagrantes injustiças.

Em primeiro logar, exclue os scientistas, parecendo que homens como o dr. Alexis Garrell, o professor R. A. Millikan e o professor Albert A. Michelson, distinguidos com o premio Nobel pelos seus trabalhos scientificos, nada valem, nada representam na vida da nação, embora, com as suas descobertas, tenham contribuido para o desenvolvimento da industria e, consequentemente,, da riqueza do paiz.

Depois, ainda mesma aceitando-se o principio da exclusão dos politicos, não se poderia esquecer o presidente Hoover, que antes de ser escolhido para dirigir a nação, já era um engenheiro de renome, cuja influencia ninguem se atreveria a negar.

No tocante á imprensa, desprezou a Associated Press, que é, no genero, uma das empresas mais prestigiadas, mais honestas, mais bem organizadas e de maior prestigio em todo o mundo.

Nota-se na lista do sr. James W. Gerard, a sua sympathia pelos homens que se fizeram a custa dos seus proprios esforços. Quem poderia, nesse particular, esquecer-se de Hoover, actual presidente dos Estados Unidos, Al Smith, seu competidor na ultima eleição e Charles Curtis, vice-presidente, cuja vida, na phrase de um chronista norte-americano, mostra que a verdade, muitas vezes, é mais extraordinaria do que a ficção? De facto, nascendo numa pequena cabana, no meio de indios, Curtis chegou a ser leader do seu partido, no Congresso e, depois, vice-presidente da Republica.

Ha, ainda, outras ommissões que não poderiamos enumerar numa chronica ligeira. "The News", de Nova York, cujo editor figura entre os "dirigentes" dos Estados Unidos, aponta algumas dellas, entre as quaes a que se refere a Al Capone, o chefe dos bandidos de Chicago.

Não pense o leitor que isso foi escripto numa secção humoristica do jornal, mas em artigo de fundo, acompanhado do retracto do bandido.

E' enorme, realmente, o prestigio de Al Capone, principalmente em Chicago, onde, segundo o jornal citado, elle eclypsa as generosidades do philantropo Julius Rosenwald, que figura entre os sessenta e quatro que dirigem o paiz. O sr. James W. Gerard disse que excluiu os politicos e estadistas, porque todo o seu prestigio provém dos cargos que occupam. Assim, ou considerou Al Capone, sobretudo, um politico ou, mais uma vez, se revelou um pessimo observador...

O CAFE' NA BOLSA OFFICIAL DE SANTOS

MIL E QUINHENTAS SACCAS DISPONIVEIS

S. PAULO, 19 (A. A.) — Bolsa Official de Café de Santos:

Setembro — Anterior, 21$275; abertura, 21$350 e fechamento, 21$325. Alta de $050.

Outubro — Anterior, 20$650; abertura, 20$650 e fechamento, 20$650. Cotejo inalterado.

Novembro — Anterior, 19$600; abertura, 19$600 e fechamento, 19$600. Cotejo inalterado.

Mercado estavel, firme; vendas: 250 e 1.500 saccas, disponiveis, na base official de 21$000.

Mercado estavel.

NOSSOS FOLK-LORES

Desafio sertanejo

(José Maria x Joaquiam dos Reis)

Me diga, "seu" Zé Maria,
Por ser mestre de entramar,
O que é padrespalir,
E o que é padrespalar?
O que é mafumbafumba,
E o que é mafumbambar?
E o que é matulati,
E o que é matulatar?
E que é verdeverlengo,
E que é verdelengar?

Menino, sae-te d'aqui,
Que eu sei p'ra te ensinar:
Que padrespalir é um padre
Quando elle vae se ordenar,
E padrespalar é um doutor
Quando elle vae se formar;
Mafumbafumba é uma velha
Quando vae se confessar;
Mafumbambar é uma moça
Quando vae p'ra se casar.
Matulati é o menino,
Antes de se baptisar,
E matulatar é qualquer
Que queira se autorizar;
Verdeverlengo são as folhas
Quando já querem murchar;
E verdelengar são as arvores
Quando querem renovar.

NA BOLSA DE NOVA YORK

COTAÇÕES DE ALGUNS TITULOS

NOVA YORK, 20 (A. A.) — Cotações de alguns titulos na Bolsa de Nova York: Anaconda Cooper, 45 3/8; U. S. Steel, 163 1/8; Baltimore and Ohio, 99 5/8; Canadian Pacific, 185,5; San Louis and San Francisco, 87 1/8; Missouri Pacific, 65; Rock Island, 94; Southern Railway, 83 1/8; Southern Pacific, 117; Union Pacific, 216 1/4; Nova Haven, 104; Texas Corporation, 50 3/4; American Tobacco New, 129 1/4; Hudson, 29 1/4; Packard, 12 5/8; U. S. Rubber, 13; Sinclair Oil, 20 5/8; Baldwin Locomotive Works, 78; Paramount Famous Players, 51.

Apanhado por um auto

Na rua Senhor dos Passos, hontem, o empregado no commercio Jose Francisco Ribeiro de Souza, casado, de 50 annos, residente á estrada Marechal Rangel n. 162, foi apanhado por um automovel recebendo contusões e escoriações pelo corpo.

A Assistencia soccorreu-o.

ASSUMPTOS INFANTIS

A FELICIDADE DO LIXEIRO

(LICÇÕES DE ROBERTINHO)

Por ALARICO CINTRA

Naquella segunda-feira, ao se encaminharem para o primeiro recreio. Robertinho, tendo em mãos o "Supplemento Infantil" do DIARIO CARIOCA, palestrava com alguns colleguinhas:

— Esta historia que aqui está —"A felicidade do lixeiro", — e mostrava o "Supplemento", deve ser mentira. E' verdade, porém, que o homem do lixo da minha rua tem dois filhos que andam na escola publica muito "limpinhos", tiram sempre os primeiros premios e o pae vive cantando baixo, — alegre e contente, — sem uma palavra de queixa, quando encontra uma lata de lixo muito cheia.

Estava armada a curiosidade geral. Partiu de todas as bocas o mesmo pedido:

— Lê a historia.

Robertinho abriu a folha do jornal e começou:

"A faina matinal era a de sempre com os mercadores de hortaliças, carnes, leite, pão, etc., em franca actividade ás nossas portas, na apregoação quotidiana do "pão nosso", duro para alguns e amanteigado ou dulcificado com mel de abelhas para outros, dos convivas que tomam parte no concorrido festim da vida.

Foi quando chegou o infallivel lixeiro, cantarolando, esmerado na sua profissão.

Ao abrir o portão de faustosa residencia, bateram-lhe aos ouvidos severas repreensões que os paes de Zézinho endereçavam ao vadiote:

— Incorrigivel! Sempre notas pessimas nas lições — dois zeros, constantemente — e, sempre jogando fóra os livros, compramos aos dois e aos tres, durante o anno! Só aprende fitas de cinema.

No auge das repreensões, Zézinho ainda escutava coisas como esta:

—Assim, acabará lixeiro!

A referencia chegava no momento em que o lixeiro ia dobrar-se, para apanhar o lixo, e, tão descabida afigurou-se áquelle homem, que vinha realizando o seu destino sem a menor queixa, que elle delicadamente replicou:

— Na minha profissão, patrôa, vivo contente.

E explicou:

— Sempre fui o que sou, desde a morte de minha companheira, que me deixou dois filhos, alegrias da vida que vivo na crista daquelle morro.

Depois de apontar um trecho do morro do Salgueiro, proseguiu:

Estas mãos immundas, que, senhora, aqui estão, difficilmente as posso furtar aos dois garotos, de 11 e 12 annos, mal recolho a carroça e appareço no tecto de folhas de zinco, que nos serve de abrigo. Todos os dias querem a "benção" de "mão suja", mesmo affirmando que "benção" não traz microbio. Já entro em casa escondido, para, primeiro, lavar as mãos.

Na carroça do lixo encontro preciosidades disputadas pelos filhos, ou sejam: — tinteiros, canetas e lapiseiras com pequenos defeitos, pedaços de reguas, livros de leitura, livros de versos, geometrias, arithmeticas, grammaticas, diccionarios, mappas geographicos, geographias; emfim, material escolar completo, o qual diariamente enriquece o arsenal de recursos dos meus pequenos, sôffregos de instrucção, os primeiros da escola publica desta zona.

Em dois bahu's de folha, machucados, reuniram já uma livraria de causar inveja, salva aos monturos! Querem estudar, a tudo e a mais, afim de que... eu deixe de ser lixeiro. Assim, como neste mundo de lixo, em que vivo, á felicidade de meus filhos não meço sacrificios, gosto do destino (e o bemdigo), que lhes criou um motivo, por elles tão falado, de quererem ser gente! Prefiro continuar a ser lixeiro, por uns tempos.

Tenho tido, pode crêr, senhora, diversos offerecimentos de emprego — em cinemas, no frontão e até na policia — mas, quando me lembro da felicidade em que vivemos, da vida nossa, em que todos se entendem, resolvo continuar onde a sorte me jogou, ao lado daquelle "burrinho", bom amigo, que só falta falar...

Elle é o cuidadoso conductor dos livros salvos aos depositos de lixo. Presos á "barrigueira", não sei quantos livros já me conduziu.

Certa vez — causou-me espanto tanta intelligencia! — marchando pacatamente, por esta rua, subito estacou e poz-se a escoucear. Dei-lhe pancadas a valer — que remorso depois tive! — sem conseguir contel-o, até que me lembrei de gritar:

— Burro, vae o livro cair.

Foi, então, que o animal serenou, e acenando com a cabeça, parecia affirmar que era "isso mesmo", que se lhe havia escapado da "barrigueira" um "Manual de civilidade", caido a poucos passos. Curiosos, que observaram o facto, exclamaram, boquiabertos:

— Já é talento p'ra burro!

—

Sem dar tempo a explicações, o homem continuou, sempre ouvido com muita curiosidade, do Zézinho e seus papás:

— Depois, podem estar certos, esta lata do lixo é um livro permanentemente aberto a meus olhos. Quando o lixo de uma casa é formado de pontas de charutos de Havana, rolhas de garrafas de Champagne, papel de bonbons, latas de aspargos, frascos de perfumes estrangeiros, e outros indicios de fortunas, tempos depois — é quasi certo — o palacio se transforma em casa de commodos, porque morreu o pae dos moços ricos e a mudança inclemente chegou denunciada na lata de um lixo então pauperrimo...

Sou lixeiro ha dez annos — dez annos de leitura dos lixos que venho apanhando na vida, em todas as portas. Quando meus filhos estiverem bem letrados tambem, ahi, sim, tranquillamente, deixarei de ser lixeiro.

E, voltando-se carinhoso para o endiabrado Zézinho:

— Meu menino, não mais jogue fóra seu livros. Não queira mais ouvir, dos seus papás, essa advertencia acerca da minha vaga... Sou feliz, porque caminho daqui para cima, mas... é horrivel voltar!

E, reforçando suas observações:

— A descida é uma desgraça! Peor do que lixeiro já vi o filho de um ricaço, empobrecido da noite para o dia, ébrio, ao lado do lixo, sorridente, ás lambidellas de cães vadios. Estendido a fio comprido, á margem de uma estrada, pareceu-me que supplicava a caridade de uma remoção. Fiz-lhe a caridade de o conduzir na minha carroça.

E, de lata á cabeça, articulando despedidas num — "até amanhã", — o lixeiro exaltou sua fé no proseguimento dos seus felizes dias:

—Deus que me dê sempre saude para o pão de meus filhos, ganho com meu trabalho; livros, a Providencia Divina vem os distribuindo aos necessitados... nas latas do lixo..."

ALARICO CINTRA

AS CRIANÇAS

Vae iniciar-se a Semana da Criança!

Penso nas crianças de todas as classes sociaes e o meu pensamento se compunge.

As mais remediadas — as crianças das escolas publicas — terão entrada gratis nos cinemas, farta distribuição de doces, brinquedos, farão passeios nas praias para ver o mar e irão á missa...

E as outras?

Aquellas criancinhas tristes dos hospitaes, que se estiolam num deprimente estado de miseria physica, que estertoram na gehenna da morte, que sentem frio... que sentem fome...

E a angustia sem remedio daquelles corações generosos que as acolhem com braços abertos, embora sejam escassos os meios para hospitalizal-as.

O meu pensamento divaga... e penso nos grandes amigos das crianças, esses benemeritos de mãos vasias e coração cheio de amor, que esperam ás mésses do céo para despender com os pequeninos...

Evoco a figura do dr. Moncorvo Filho, de mlle. Sartout, desse benemerito director do Hospital Infantil, do sr. Sabino Theodoro, que faz verdadeiros milagres para manter as crianças da secção infantil do Hospital Hahnamanniano; penso nas filhas dos encarcerados do Asylo N. S. da Pompéa...

Então occorre-me suggerir á distincta commissão incumbido de commemorar festivamente a Semana da Criança ser preciso, não só contemplar as crianças relativamente felizes mas tambem as verdadeiramente desgraçadas.

E dessa percentagem que o sr. prefeito, em boa hora, resolveu tomar das instituições de caridade, que pedem ao publico a pretexto desta ou daquella flor e que reserva para o Dia da Criança, seja distribuida uma parte para os hospitaes infantis da nossa capital.

No programma publicado se allude ûnicamente á passagem de um film educativo para as crianças dos hospitaes.

Isso é tão pouco!

Os pequeninos enfermos merecem muito mais!...

Precisamos, já que a finalidade dos corações generosos é trabalhar pelo bem estar da collectividade, procurar o mal e a dôr onde verdadeiramente se abrigam!

No Dia da Criança, as que têm os seus paes, receberão doces, irão ao cinema, terão bandeirolas, e as outras... as que moram em cortiços, as pobrezinhas dos hospitaes, as que dormem ao relento?

E' para essas que eu lembro á nobre commissão dos festejos em prol das crianças que não as esqueçam!

RACHEL PRADO.

A moda dos Petizes

1º) Cecilia, que offerece lindas flores, traz um vestido de linho ou tricoline de seda com gravata preta. 2º) Lindo vestido de voile estampado. 3º) Zézito traz um costume de linho azul. 4º) A travessa Lucy tem um formoso vestidinho de veil enfeitado com rendinhas

ESCOLA ACTIVA

João — pato — quiz dar um passeio com os seus filhinhos que são collegiaes e, então, levou-os ao campo para uma demonstração de historia natural. Ora, explicava-lhes como nascem as algas e nenuphares — outras, colhia as lindas margaridas campestres dizendo: "haste caule flor estame clorophila" etc... Era uma lição!

VIDA MUNDANA

ANNIVERSARIOS

Fazem annos hoje:

As senhoras — Adelina Fonseca, esposa do dr. Josias Custodio Fonseca; Narcisa Barretto, esposa do sr. Tancredo Clovis Barretto, commerciante nesta capital; Wanda M. Marinho, esposa do sr. Juvencio Marinho e Angelita Leão, esposa do sr. Bento Gonçalves Leão, funccionario publico.

As senhoritas — Mercedes Baptista da Costa, filha do sr. Josino Baptista Alves da Costa; Lucia Esteves do Amaral, filha do sr. Attilio Esteves do Amaral e Georgina Fernandes de Souza, filha do sr. Hermeto Servulo do Amaral.

Os senhores — dr. Carlos de Oliveira Campos; João Amado, funccionario publico; Manoel Barbosa, commerciante; Arnobio Alves Tavares e Julio de Albuquerque Pimenteira.

— Transcorre amanhã o anniversario natalicio do menino João Augusto, filho do sr. João Evangelista Machado. Aos seus amiguinhos o anniversariante offerecerá uma chavena de chá em sua residencia.

NASCIMENTOS

Acha-se em ferias o lar do casal Camillo Ferrara, por motivo do nascimento de sua filhinha Yára.

A recem-nascida é neta do ministro do Supremo Tribunal, dr. Hermenegildo de Barros.

— Está em festas o lar do sr. e sra. Edgard Dias de Carvalho, com o nascimento de seu filho Moacyr.

NOIVADOS

Contratou casamento com a senhorinha Nazinha Santos, filha do sr. Norberto Santos, o sr. Clovis de Almeida.

— Estão noivos — a senhorinha Nair Ferreira, filha do sr. Jonas Ferreira, e o sr. Manoel Vidal de Novaes.

FESTAS

O Centro Mattogrossense proporcionará aos seus associados uma reunião dansante em sua sêde social, no dia 4 de outubro.

BAILES

"MISS UNIVERSO" — Realiza-se, no dia 23, terça-feira, o grande baile de gala que a antiga Sociedade Sul Rio Grandense offerecerá á senhorinha Yolanda Pereira, que acaba de conquistar o titulo de "Miss Universo", no concurso de belleza effectuado no dia 7 de setembro ultimo.

A colonia gaucha desta capital, que representa a Sociedade Sul Rio Grandense, desejando demonstrar a sua satisfação pelo auspicioso facto, offerece á encantadora patricia uma bella festa nos salões do Club Germania, na praia do Flamengo, no qual, mais uma vez, apresentar-se-á á sociedade carioca.

A entrada dos socios se fará exclusivamente mediante a carteira de socio, sem excepção de pessoa alguma.

CHA'-DANSANTE

JOCKEL-CLUB — Chá-dansante — A senhorita Yoalanda Pereira, "Miss Universo", apezar de ainda não se achar restabelecida, abrindo uma excepção, comparecerá amanhã á corrida, que terá logar no Hippodromo Brasileiro, accedendo a um convite da directoria do Jockey Club. Todos que ali comparecerem poderão ter, assim, uma feliz occasião de ver e admirar a nossa gentil patricia.

Depois da corrida, "Miss Universo" tomará parte no chá dansante, sendo então homenageada pelas senhoras da nossa melhor sociedade, que lhe preparam carinhosa manifestação de apreço.

DIPLOMACIA

Partirá, a 25 do corrente, para a Europa, o sr. Eugene Du Bois, encarregado dos Negocios da Belgica junto ao nosso governo.

— Por motivo do 60º anniversario de s. m. o rei da Dinamarca, haverá uma recepção no dia 26, na delegação desse reino.

CONFERENCIAS

Realizar-se-á amanhã, 22 do corrente, ás 11,30 horas, no salão de honra do Collegio Pedro II, a 9ª conferencia da série organizada pela directoria daquelle estabelecimento de ensino.

A palestra, subordinada ao titulo "Os maravilhosos do Loire", será feita pelo professor cathedratico dr. Antenor Nascentes.

EXPOSIÇÕES

Sob o patrocinio da senhorinha Didi Caillet, será inaugurada, amanha, no Palace Hotel, a exposição de Arte Decorativa do conhecido pintor Henrique Salvio.

OPTICA MODERNA

Casa Especial

RUA 7 DE SETEMBRO, 47

Tel. 4—3338.

Um Marido Ciumento

Na perspectiva de um escandalo

Madame Luiza Polycarpo, illustre dama da nossa sociedade, tem um marido extremamente ciumento.

A referida senhora resolveu, hontem, dar um passeio pela cidade.

Passava Mme. Polycarpo pela Avenida quando, repentinamente, surge seu marido. Este, transbordando de ciume, fez um escandalo formidavel.

Mas, Madame, com a habilidade peculiar ás filhas de Eva, segredou-lhe qualquer coisa ao ouvido.

O marido, então, sorridente, deu-lhe o braço, seguindo o casal como se estivesse em plena lua de mel.

O que Madame teria dito ao ouvido do marido?

Foi ahi que um garoto explicou:

Madame convidara-o a visitar a Casa K. Sass, á rua de S. Pedro, 242, que vende em 15 prestações apparelhos de radio Philips, Telefunken, machinas de escrever Triumph, machinas de costura, allemãs, Stoewer, aluga, concerta e troca apparelhos, machinas, fitas e sobresalentes. Attende a chamados.

T H E A T R O

AVANT-SCÈNE

DEANTE DA FALLENCIA DA CENSURA POLICIAL, POR QUE NÃO SE CONSTITUE UM NUCLEO DE CRITICA QUE LHE SUPPRA A FALTA?

A necessidade de um sentido de unidade entre quantos propugnam pela causa do theatro no Brasil torna-se, dia a dia, mais evidente.

Com o desconceito manifesto em que se lança o theatro nacional, mister se faz uma reacção salutar ou, pelo menos, um movimento de resistencia contra os factores de abastardamento que ameaçam reduzil-o ás inexpressivas ou vergonhosas "bambochatas" de certas representações.

O que se vem de assistir ultimamente está a indicar a imprescindibilidade de novos rumos a orientar a cooperação intellectual em um meio que parece querer prescindir della...

Sem enfumar-se num dogmatismo estreito, nem se lançar ás transformações radicaes, tudo indica a urgencia de um agrupamento de homens de theatro para o debate, o estudo, a analyse, em commum, dos factos de nossa dolorosa realidade theatral, a determinação de uma directriz harmoniosa, no sentido de delinear as bases da formidanda obra de reconstrucção e reeducação que o meio reclama.

Hão de suppor idealismo a suggestão.

Consideral-a-ão, talvez, utopica, irrealizavel. Esses são os que formam no numeroso exercito dos mercenarios do theatro, que tudo procuram mercantilizar, desde o titulo das peças ás notas de critica dos jornaes escravizados ás bilheterias, de cuja sobra vivem miseravelmente.

Mas como ha, e em numero mais do que se poderia julgar, os que, honesta e dignamente, desejam contribuir para o alevantamento do nivel intellectual e moral do theatro brasileiro, animamo-nos a lançar a idéa de agremial-os, constituindo-se um nucleo que bem poderia denominar-se "Circulo de Critica Theatral"...

Ante a fallencia dolorosa do apparelhamento policial de censura, e a invasão insoffreavel dos "barbaros" da immundicie theatral, crêmos não ser de todo inaproveitavel a idéa...

E ahi fica a suggestão.

DE SAINT CLAIR

Cartaz do dia

A Companhia de Attracções Mundiaes dá no Lyrico novos numeros de novidades, executados pelas diversas troupes.

Em vesperal, espectaculo organizado especialmente para a petizada carioca.

— *"Chá de Parreira"*, a grandiosa revista da Companhia Hortense Luz, continua motivando extraordinarias enchentes, para a temporada do Republica.

— *No São José* despede-se a engraçadissima peça "Um raio em casa". Amanhã, teremos em "première" a peça "Chuva de Filhos".

— *Mesquitinha* e sua companhia representam a peça americana "Um escandalo da Broadway", com geral agrado.

A estréa de "Chuva de Filhos", amanhã, no S. José

E' amanhã, nas sessões de 3,40 e 8 3|4 que o theatro São José renova o seu attraente cartaz, offerecendo-nos em primeiras representações uma peça das mais interessantes do repertorio estrangeiro, nestes ultimos tempos.

"Chuva de Filhos", intitula-se essa magistral peça devida a uma escriptora norte-americana de notavel prestigio, miss Margaret Mayo, e em correctissima adaptação vae apresental-a a Companhia de Sainetes.

O admiravel conjunto que ha mezes vêm occupando com geraes applausos da critica e do publico, o theatro São José, terá, assim esplendida opportunidade para mais uma vez affirmar o seu valor.

Em "Chuva de Filhos" seus artistas encontram papeis excellentes, que requerem mesmo interpretes de valor invulgar, e assim, de ante-mão, se póde avaliar o que vae ser o espectaculo de amanhã naquellas sessões do theatro São José, espectaculos de riso e de irrepreensivel actuação scenica.

Manoel Durães, Ismenia dos Santos, Amalia Capitani, Conchita de Moraes os artistas queridos do publico, são os principaes interpretes de "Chuva de Filhos", cuja ensceneção se deve á competencia do professor Eduardo Vieira.

PRIMEIRO CONGRESSO DOS PORTUGUEZES DO BRASIL

Os trabalhos da commissão organizadora do Primeiro Congresso dos Portuguezes do Brasil já estão em plena actividade no Gabinete Portuguez de Leitura, cuja séde foi patrioticamente cedida pela sua directoria, para esse fim.

Hontem mesmo, o secretario geral e o 1º e 2º secretarios, respectivamente srs. Alfredo Rebello Nunes, Julio de Araujo e Frederico Rosa, tiveram uma demorada conferencia, no Gabinete Portuguez de Leitura, afim de ser determinada a orientação a seguir nos trabalhos da secretaria, havendo perfeita unidade de vistas sobre todos os assumptos do mesmo Congresso dependentes.

Vae ser communicada a todas as associações adherentes a installação da commissão organizadora. Toda a correspondencia, a entabolar sobre o assumpto, deverá ser dirigida ao senhor Alfredo Rebello Nunes, secretario geral da direcção da commissão organizadora do Primeiro Congresso dos Portuguezes do Brasil, Gabinete Portuguez de Leitura, rua Luiz de Camões n. 30, Rio de Janeiro.

Na séde do Gabinete, estará, todas as noites, um secretario da direcção da commissão organizadora para attender a todos os pedidos de informações sobre assumptos dependentes do Congresso. E de dia, na falta de qualquer dos secretarios, serão esses pedidos attendidos por um auxiliar do Congresso, contratado para tal fim.

Ainda esta semana, se realizará, no Gabinete Portuguez de Leitura, a primeira reunião da direcção da commissão organizadora, da qual será dado, previamente, conhecimento publico.

Dentro em breve, serão publicadas as condições em que poderão ser recebidas as theses do Congresso, pela respectiva commissão verificadora e justiça.

O Primeiro Congresso dos Portuguezes do Brasil, terá inicio no dia 1º de dezembro, data gloriosa da Restauração da Independencia de Portugal.

O dia 1º de dezembro será, portanto, o Dia dos Portuguezes do Brasil, que, numa grande communhão de ideaes, se reunirão na Capital Federal, onde e quando se realizarão diversas solennidades e espectaculos, em homenagem aos congressistas.

EM TORNO DA OCCUPAÇÃO DO JOÃO CAETANO

Jayme Costa communica-nos ter-se associado aos empresarios de Bagé, para substituir o actual occupante escandaloso e indigno

João Caetano

Jayme Costa é um dos empresarios candidatos á occupação do Theatro João Caetano.

Além do mais artista da comedia propõe-se organizar uma temporada de comedia com elementos nacionaes, de merito comprovado: autores e artistas.

Do conhecido actor recebemos, um telegramma expressivo, no qual communica que os empresarios Strugis Bordenave, de Bagé, associaram-se a Jayme Costa com cem contos de réis para a realização dessa temporada.

Recebemos a nova com a sympathia que nos merece esse movimento porque se apresenta no instante opportuno em que o João Caetano alcança a triste celebridade da mais estrondosa vaia dos ultimos tempos.

Em que os vendilhões do theatro são repellidos altivamente, e se humilham deante da repulsa que o atrevimento e o inescrupulo provocam.

Consiga, pois, o empresario que com mais dignidade e compreensão dos deveres assumidos perante a municipalidade e o publico da cidade, venha a occupar o João Caetano, apagar a dolorosa lembrança das scenas agitadas provocadas pela audacia inqualificavel do actual occupante.

Intervallos

O illusionista Prince Stanley decidiu trabalhar por sessões, no theatro Casino, conforme declaração feita pelo seu secretario, attendendo ao habito e commodidade do publico carioca.

Essa resolução de Prince Stanley foi bem recebida. A sua estréa será a 1º de outubro, no Casino.

— *Amanhã* estreará no Cine-Theatro Eldorado a comedia film "Senhorita Jazz", original de Luis Iglesias, dividido em prologo, dois quadros, cortina e epilogo, peça com que fazem a sua estréa na "Moderna Companhia de Comedia-Film" os artistas Armando Rosas, Herminia Reis, Rosa Cadette, e Attila de Moraes.

As "cortinas" serão apresentadas pela artista hespanhola Robledito.

Alguns contratos dos Correios remettidos ao Tribunal de Contas

Foram remettidos ao Tribunal de Contas, para as formalidades de registro, as copias do contrato celebrado pelo administrador dos Correios de Sergipe com d. Maria Vieira Dantas, para arrendamento até 31 de dezembro de 1934, do predio da praça da Matriz, na cidade de Villa Nova, pelo aluguel de 130$000 mensaes e destinado ao funccionamento da agencia postal de Villa Nova.

O agente postal de Entre-Rios, não obteve auxilio

Em vista da exigua renda da agencia o director geral dos Correios, dr. Severino Neiva, resolveu indeferir o requerimento doagente postal de Entre Rios, Bellarmino Carneiro de Mesquita, no qual pedia auxilio para aluguel de casa e luz da mesma agencia.

A MODA MASCULINA

Por A. T. GALLICO

Quando se usa collarinhos de pontas com gravata borboleta se deve ter o cuidado de evitar esse descuido em virtude do qual, muitas vezes, o botão do collarinho não fica occulto pela gravata.

O effeito é desagradavel, porém o

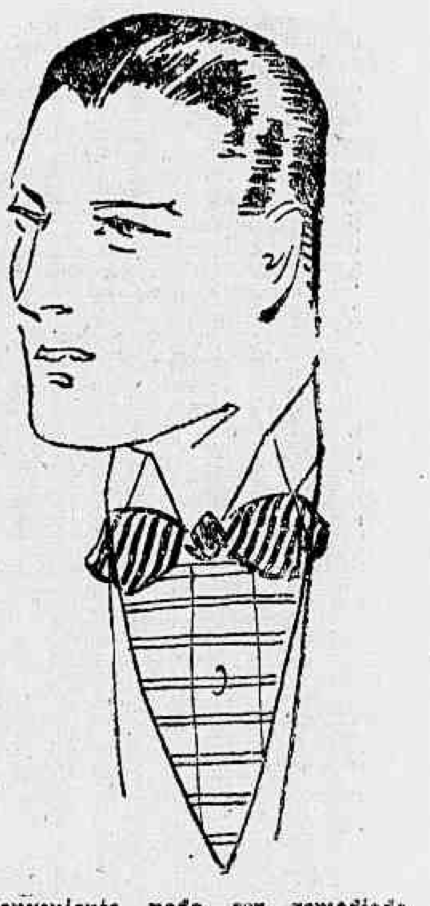

inconveniente pode ser remediado com facilidade, bastando para isso um pouco de attenção ao ajustar-se a gravata.

Deixando de parte collarinhos e gravatas para tratar dos pés, lembramos que os sapatos de pellica azul escura estão novamente sendo usados por homens que se orgulham de saber vestir-se.

Esses sapatos são, realmente, muito smarts, quando usados com costumes azues e, até, cinzentos.

Salientemos, entretanto, que a côr é quasi negra, mas encerra muita coisa de azul para que não possa haver confusão.

Ha, aliás, tanta attracção nos sapatos de pellica, além dessa novidade de quanto á côr, que a sua popularidade tem augmentado consideravelmente, podendo-se prever que merecerá muito maior attenção do que em qualquer outra epoca passada.

Com effeito, a pellica está fazendo amigos fóra das fileiras daquelles respeitaveis anciãos que, por terem os pés em máo estado, eram os unicos a prestar-lhe attenção.

Os sapatos de pellica são frescos e confortaveis, não estando o seu uso circumscripto ao verão, o que muitos gentlemen elegantes têm demonstrado, não só em Londres, mas tambem em Nova York.

O ouro da Caixa de "Ex-tabilização"

Ouro em deposito:

Existencia nesta data: Libras esterlinas 2.054.359-0-0, 83.571:609$630; dollares americanos 1.303.960,00, réis 10.899:801$910 ;francos francezes 171.830,00, 277:144$180; marcos allemãese 931.310,00, 1.854:461$800; pesetas 726.015,00, 1.170:989$590; réis brasileiros 15:480$, 70:698$090; outras moedas 330:730$750. Total em moedas, 98.175:435$950. Em barra, de ouro fino, 7.428.180 grs., 408, 41.267:668$640. Total:139.443:104$590.

Notas em circulação: de diversos valores 139.440:130$000; importancia paga em moeda divisionaria 2:974$590. Total: 139.443:104$590.

Rio de Janeiro, 20 de setembro de 1930. — (aa) José Luiz Monteiro de Souza, thesoureiro; Tancredo Ribas Carneiro, contador; F. de C. Soares Brandão, director.

Vae gosar as ferias do anno passado

O director geral dos Correios, concedeu permissão ao 3º official dos Correios de S. Paulo, Sylvio Queiroz, para gosar este anno as ferias não aproveitadas no anno passado.

De Minas Geraes

JUIZ DE FORA, 18 (Do correspondente) —

PARA QUE SERVE O CENTRO DE SAUDE EM JUIZ DE FORA?

Uma das attribuições dessa Repartição é, sem duvida, a fiscalização dos hoteis, pensões, padarias, cafés, etc., sendo todos os seus funccionarios pagos pelos cofres publicos. Aqui temos, como é sabido uma dessas sinecuras cheia de technicos e de especialistas, sem que tenhamos conhecimento de uma medida em beneficio do povo, a não ser uma visita feita por innocentes hygienistas que se limitam a uma visita á dependencia sanitaria, onde é collocado um papel com algumas garatujas que ninguem sabe o que significam.

Os hoteis, cafés, restaurantes, padarias, pensões etc. é, que deveriam ser visitados por esses encarregados da saude do povo.

Alguns funccionam em sordidos pardieiros, como vasilhame immundo, mesas cobertas com panno que já tiveram, em outros tempos, alguma côr, chão assombrosamente sujo, constituindo tudo uma permanente ameaça á saude do povo.

Quanto aos dormitorios, não é conveniente qualquer observação pois não ha expressão para bem definir o que alli existe.

As fabricas de doces, que aqui tambem temos, bem mereciam uma visita da S. P., pois são contados factos curiosissimos que alli se passam coisas...

CHA' DAS FLORES

Uma festa na séde da A. E. S., em 12 de outubro vindouro

A vasta sala da séde da associação dos Empregados á rua Barão de São João Nepomuceno, vae ter mais uma noitada brilhante, com a festa que no dia 12 do mez que vem, ali se realizará.

Trata-se do Chá das Flores, uma reunião elegante pró caixa beneficente da A. E. C.

Essa festa está sendo organizada pelas gentilissimas senhoritas Maria da Gloria de Barros Valle, a encantadora rainha de 1930 dos Empregados no Commercio, e Esther Correia, Maria Eugenia de Andrade, Virgina Capuggi, Antonia Menezes Rocha, Edith Andrade, Celia Guedes e Alice Hamnnichel. Como se vê, vae ser uma reunião brilhantissima, que despertará grande interesse em nossos meios sociaes, dado o carinho empregado na feitura do programma.

DR. PAULO GUARACIABA TOMOU POSSE NOVAMENTE

JUIZ DE FORA, 18 (Do correspondente) — Após ter se afastado por alguns dias do cargo que vem a tempos occupando de delegado de policia do municipio de Juiz de Fóra, o dr. Paulo de Almeida Guaraciaba, reassumiu no dia 17 novamente suas funcções.

O dr. Paulo Guaraciaba, vem a longos annos prestado á população local relevantes serviços, autoridade correcta digna de respeito e muito estimado pela população local.

Dr. Paulo Guaraciaba vem a cerca de vinte annos lidando na policia de Estado, tendo sido delegado ha tempos e foi então nomeado novamente no governo do dr. Antonio Carlos, delegado do municipio, afastou-se no principio do governo do sr. Olegario Maciel, tendo o dr. Christiano Machado reconhecido seus relevantes serviços nesta cidade, quando na campanha politica e durante o periodo que occupava a delegacia do municipio, convidado a nobre autoridade a voltar ao seu novo posto de delegado do municipio.

O dr. Christiano Machado, digno secretario da Segurança Publica, assim presta a Juiz de Fóra, um grande serviço convidando o dr. Paulo Guaraciaba para a delegacia do municipio.

Esta autoridade foi alvo de grande manifestação, quando assumiu novamente suas funcções, pois via-se na delegacia grandes grupos de amigos e pessoas gratas levar os cumprimentos pela feliz e bella attitude do dr. secretario.

Felicitamos pois a digna autoridade e esperamos que continue a prestar á população local os serviços que vinha prestando na policia local.

O dr. Christiano Machado d. d. secretario da Segurança Publica está de parabens pela bella escolha da autoridade local.

HOMENAGEM AO DR. PINHEIRO CHAGAS

OLIVEIRA, (Do correspondente) — Está sendo projectada grande manifestação ao dr. Djalma Pinheiro Chagas, illustre chefe politico da localidade, pelos seus esforços em prol do engrandecimento da cidade.

Nesse sentido, já se constituiu uma commissão que deu sciencia áquelle politico dos planos da população que pretende, desse modo, manifestar-lhe a gratidão sincera por tudo quanto tem feito pelo municipio.

Haverá um grande baile no mesmo dia que ainda não foi marcado, por ter a commissão organizadora, dado ao homenageado a faculdade de escolhel-o.

Espera-se haver grande pompa, dado o enthusiasmo reinante em toda a sociedade oliveirense.

MORTE POR AFOGAMENTO

PATROCINIO, (Do correspondente) — Ha dias, foi a cidade scena de um facto que veio abalar muito a população local. Um facto que nas grandes cidades seria de importancia menor, entristeceu, deveras, a cidade não só pela raridade, como tambem pelo alto grão de estima em que era tida a victima.

Trata-se do afogamento do agente da estrada de ferro sr. Jayme Campos, que, indo banhar-se, no rio, lá encontrou traiçoeira a morte que todos lamentam. Era pessoa muito estimada e deixa viuva e um filhinho na orphandade.

DE MANHUASSU' A IPANEMA

MANHUASSU', 18 (Do correspondente) — Muito em breve, a prospera cidade de Manhuassu' terá mais uma via de communicação que vem augmentar o intercambio commercial entre o municipio e os seus visinhos, concorrendo assim, para que bem longe sejam levados os productos de Manhuassu'.

Está quasi ultimada a estrada de rodagem que ligará o municipio a Ipanema, cidade visinha, e as obras dessa rodovia estão a cargo do competente agrimensor sr. Leopoldo Pacini que tem dado exhuberantes provas de trabalhador infatigavel e conhecimentos technicos.

Está pois, de alviçaras o municipio de Manhuassu que, muito breve, vê realizada mais uma senda do seu progresso cada vez maior.

SOCIAES

BELLO HORIZONTE, 19 (Do correspondente) — Transcorre hoje a data natal das seguintes pessoas que tem sido por isso, muito felicitadas: os srs. phco. Octavio Duprat Ribeiro, Eduardo Santoro, funccionario do Banco Pelotense; academico Archimedes Baptista Nesi; Ismael de Toledo Salles, funccionario dos Telegraphos; Mario Camacho; as exmas. sras. d. Carmelina Rosa de Sant'Anna, esposa do sr. Antonio Candido Farreiras Coelho,; d. Hercilia Coimbra Tavares, esposa do dr. Waldemar Tavares; d. Claudina Silveira, esposa do sr. José Gomes da Silveira; d. Margarida Soares d'Alessandro, esposa do sr. Mario d'Alessandro; d. Judith de Aguiar, esposa do sr. Waldemar de Aguiar; as senhorinhas Yole Campos, filha do dr. Francisco Campos, ex-titular da Secretaria do Interior; Carmen Fonseca, filha do commendador José Antonio da Fonseca; Aida Marchesani, filha do sr. João Marchesani; Nair Neves da Silva, filha do sr. José Neves da Silva, chefe de secção da Secretaria da Segurança; e as meninas Anna e Izabel, filhinhas do sr. Horacio Deodoro da Silva.

GEORGINA WEYDT

MISSA DO TRIGESIMO DIA

José Carlos Weydt, Antonio Bernardo de Oliveira e esposa, (filhos, netos e ausentes) convidam aos seus parentes e amigos para assistirem á missa do trigesimo dia, que mandam celebrar por alma de sua inesquecivel mãe, avó, sogra, GEORGINA WEYDT, no dia 24 do corrente, ás 8 1|2 horas, no altar-mór da egreja do Divino Salvador, na Piedade, desde já antecipando agradecimentos á todos que a este acto religioso comparecerem.

EULALIA WEYDT

MISSA DO SETIMO DIA

Antonio Bernardo de Oliveira e esposa, irmãos, primos e ausentes, convidam aos seus parentes e amigos para assistirem á missa de setimo dia que mandam celebrar por alma de sua inesquecivel sobrinha, irmã e prima Eulalia Weydt, no dia 24 do corrente, ás 9 horas, no altar-mór da egreja do Divino Salvador, na Piedade, desde já antecipando agradecimentos á todos que a este acto religioso comparecerem.

Os "sportmen" cariocas esperam que todos os resultados dos jogos de hoje sejam consignados em campo...

Os juizes para os jogos de hoje

Flamengo x Bomsuccesso — Primeiros quadros: Alderico Solon Ribeiro.
Segundos quadros: Carlos de Oliveira Monteiro.

Fluminense x Andarahy — Primeiros quadros: Diogo Rangel.
Segundos quadros: José da Silva Rocha.

America x Brasil — Primeiros quadros: Otto Bandusch.
Segundos quadros: Rubem Branco.

Vasco da Gama x Bangú — Primeiros quadros: Jorge Marinho.
Segundos quadros: Amaro Ribeiro da Silva.

Syrio Libanez x Botafogo — Primeiros quadros: Luiz Neves.
Segundos quadros: Leonardo Gonçalves Teixeira.

Audax Yacht Motor Club

Com extraordinaria concurrencia realizou-se, ante-hontem, nesta aggremiação nautica sportiva, a assembléa geral ordinaria para eleição da nova directoria.

Após renhido pleito verificou-se o seguinte resultado:

DIRECTORIA:

Commodoro — Antonio de Oliveira; vice-commodoro — Antonio Schuller; 1º secretario — Antonio Condeixa Martins; 2º secretario — Zelim Condeixa Azevedo; 1º thesoureiro — Iberê Pery de Freitas; 2º thesoureiro — A. H. Gutsch; director technico — Moyses de Carvalho; 1º captain — Paulo Stockler; 2º captain — Cap. ten. Williant Cunditt; director de regatas — Waldemar Scheling; director de natação — Sylvio Franco; director de sports terrestres — José Maria Thomaz Pereira.

CONSELHO DELIBERATIVO:

Dr. José Luiz Martins — Julio Messiere Tibau — Dr. Alvaro Graim Filho — Tte. Alvaro de Oliveira — Jorge Nunes do Patrocinio.

CONSELHO SUPREMO:

Armando Magno da Silva — Eduardo Motta — Jayme da Silva Maia.

—Causou optima impressão o graphico do movimento geral da gestão reorganizada de 1928 a 1930, elaborado pelo illustre commodoro deste club.

Tambem foi motivo de applausos a leitura do relatorio da directoria, para onde se verifica um augmento de sete contos no valor do patrimonio social.

Em sessão solenne, a realizar-se no dia 14 de outubro proximo, serão empossados os novos dirigentes deste importante centro de yachting.

Chamada dos jogadores do Flamengo

Realizando-se, hoje, o encontro do campeonato entre o Club de Regatas do Flamengo e o Bomsuccesso Football Club, o director de football do 1º, pede, por nosso intermedio, o comparecimento dos amadores abaixo escalados, no campo do Club, á rua Paysandú, 267, ás horas marcadas:

2º team, 1 hora:

Fernando, Luiz Segreto, Saes, Penha, Flavio, Moura, Cid, Donga, Mazzeu, Rollinha, Maia, Simas, Khede, Boque e Vital.

1º team, ás 2 horas:

Floriano, Espindola, Herminio, Helcio, Cassilandro, Fortes, Rubens, Newton, Eloy, Benevenuto, Marcondes, Angenor e Rochinha.

125$, 150$ e 180$

Magnificos costumes sob medida de casemiras, da ultima moda. Capas de gabardine e sobretudos a preços baratissimos.

ALFAIATARIA BRASIL

168-Rua 7 de Setembro-168

Onde esteve o Triangulo

O problema da educação physica

Está sendo debatido no Senado da Republica um projecto de origem governamental, visando a regulamentação da educação physica, em todo o territorio nacional.

Contra elle, taxando-o de inconstitucional, já se manifestou uma das vozes mais autorizadas daquella casa do Congresso.

Não nos cabe, aqui, nesta secção, apreciar o assumpto pelo prisma delicado de sua constitucionalidade.

De passagem lembramos, apenas, que esse respeito á Constituição só se manifesta, quando se trata de soluções para os problemas, que a incapacidade dos governos estaduaes não póde enfrentar.

A instrucção publica é um exemplo.

Questão mais nacional das que mais o sejam está fraccionariamente entregue aos interesses regionaes.

Mas, o que nos leva a tratar desse assumpto é a dictadura sportiva, que se diz, será instaurada, com o imperio dessa nova lei.

A materia é interessante.

Naturalmente nossos clubs e instituições sportivos vão gritar a plenos pulmões, que essa medida constituirá um attentado a sua soberania.

E enumerarão seus pretensos serviços á causa da educação physica.

Não provarão nada, porque, infeliz e realmente, nada tem feito de serio pela verdadeira educação physica.

Sua principal finalidade tem sido até hoje, pode-se dizer sem receio de commetter injustiça, quasi que exclusivamente commercial.

Difficilmente poderão apresentar serviços reaes á causa da educação physica, que os colloque em condições de poderem pleitear a continuação desse estado de coisas.

Se não fôr instituida uma lei, que se force a fazer, realmente, trabalho, que se aproveite, em beneficio da educação physica, o sport, nas mãos desses clubs e instituições continuará a ser o excellente negocio.

Os palpites do "Diario"

Syrio, 1 — Botafogo, 2
Vasco, 2 — Bangu', 1
Fluminense, 3 — Andarahy, 1.
America, 4 — Brasil, 2.
Flamengo, 1 — Bomsuccesso, 0.

Um aviso do Modesto F. Club

De ordem do sr. presidente, aos amadores e socios em geral, aviso que os teams comparecerão ao campo do Engenho de Dentro A. C. para disputa das partidas marcadas na tabella da 2ª divisão da Amea, hoje, domingo, 21 do corrente, a despeito da ultima decisão da directoria.

Essa deliberação do presidente foi tomada por motivo de força maior e urgente, "ad-referendum" da directoria que, por isso, fica convocada para extraordinariamente se reunir ás 20 horas de amanhã, segunda-feira, 22 do corrente.

Pede-se o comparecimento na séde, ás 12 horas de hoje, de todos os socios inscriptos. — **Norberto A. Aciñes**, secretario geral.

Os protestos pela vergonheira praticada pela Amea e seus subditos

.. OPINIÃO DE UM NOSSO LEITOR

Deante da attitude innominavel, indecorosa e demonstrativa da moral dirigente do sport carioca, recebemos a seguinte carta:

"Rio, 19 de setembro de 1930.

Sr. redactor do DIARIO CARIOCA. — Nesta — Leitor assiduo do seu jornal, peço-lhe a inserção das seguintes considerações que faço relativamente ao jogo Botafogo x Fluminense. De antemão lhe agradeço a fineza.

"O 3º GOAL DA VICTORIA"

A approvação do jogo Botafogo x Fluminense vem pôr bem ás claras os processos de que actualmente se servem os directores do nosso football. Se nós já não tivessemos episodios verdadeiramente compungentes na historia ameana, este por si só bastaria para demonstrar o quanto se pratica de injusto, de absurdo e de arbitrario dentro da entidade que representa o football carioca. Por menores factos, em jogos de quasi nenhuma responsabilidade, têm sido ouvidos protestos veementes, inqueritos têm sido requeridos e apurações sem numero têm sido feitas. Numa questão séria, tal a que originou a duvida sobre o terceiro tento do Botafogo, sem que os factos sejam devidamente apurados com vagar, com calma e com boa vontade, cerram-se os ouvidos aos protestos e fecham-se os olhos á verdade. O jogo é approvado sob allegação de que as declarações do arbitro e do juiz de goal não differem das do representante da Amea em seu relatorio! Perfeito! O sr. Fredrighi depois de asseverar em campo a diversos jogadores e ao sr. Vinhaes que o jogo estava terminado com o score de 2 x 2, tanto assim que o quadro tricolor se retirou sem mais protestos — segundo o inquerito pedido pelo Fluminense á Amea — vae para o vestiario e lá enxerga as razões que deveriam influir para que elle modificasse o score para 3 x 2, a favor do Botafogo. Simples questão de accordo, de diplomacia entre os dois juizes que estavam em desaccordo, no campo. Termina o jogo e logo tres dias depois do encontro é o mesmo approvado, na primeira sessão realizada, naturalmente na certeza de que o Fluminense recorreria e isso para tornar irremediavel a situação, tornando o pedido de inquerito do club prejudicado, uma coisa quasi ridicula, inocua pelo menos! A questão de padrinhos é um facto incontestavel! O proprio Nilo, em entrevista, declara que o resultado do jogo não seria modificado. Já teria elle certeza da resolução tomada pela commissão? O Botafogo precisava vencer esse jogo de qualquer maneira, pois ha seis annos não obtinha victoria sobre o Fluminense e ha vinte não é campeão! "E o Fluminense que se desforre no returno, se puder", taes as palavras ditas depois pelo grande deanteiro brasileiro. Sem mais assumpto, queira dispôr de quem se subscreve, de v. ex. crº. mto. obrº. — (a) **Manoel Silva**.

O RETURNO DO CAMPEONATO

OS CINCO JOGOS DE HOJE

Começará hoje a phase principal do campeonato da cidade.

E' nella que está a esperança de muitos e o receio de outros. Percorrendo-a, as collocações definem-se e quem não se arranjar, que espere pelo proximo campeonato...

Os jogos são os seguintes:

VASCO X BANGU'

Este jogo, o mais importante do dia pela collocação de ambos, será realizado no stadio vascaino.

Ambas as equipes estão em excellente preparo e promettem um jogo sensacional.

As equipes deverão ser as seguintes:

VASCO

Jaguaré; Brilhante e Italia; Tinoco, Fausto e Molla; Paschoal, Carlos, Moacyr, Mario Mattos e Sant'Anna.

BANGU'

Zezé Domingos e Sá Pinto; J. Maria, Sant'Anna e Eduardo; Buza, Ladisláo, Médio, Dininho e Jaguarão.

SYRIO X BOTAFOGO

No "ground" do S. Christovão A. C.

E' outro embate importante pelo facto de disputal-o uma equipe perigosa que é a do tricolor da zona norte e de ser a outra, a turma que occupa o primeiro posto da tabella.

O Syrio ainda é candidato e com o seu conjunto pode fazer muita força.

Os quadros deverão apresentar-se da seguinte forma:

SYRIO

Ismael; Rodrigues e Cozinheiro; Lóló, Arnô e Marcello; Catita, Almeida, Aprigio, Palmier e Miro.

BOTAFOGO

Germano; Octacilio e Benedicto; Burlamaqui, Martim e Pamplona; Ariza, Paulo, Carlos, Nilo e Celso.

FLUMINENSE X ANDARAHY

No campo tricolor.

Um jogo de relativa importancia, devido ao facto de ser ainda o tricolor, candidato perigoso ao titulo maximo de ser conhecida a rivalidade entre as turmas.

O jogo deve proporcionar magnificas phases e deverá empolgar os adeptos dos dois gremios.

Os teams deverão obedecer á seguinte constituição:

FLUMINENSE

Batalha; Albino e Fortes; Alemão, Fernando e Ivan; Ary, Ripper, Alfredo, Prégo e De Mori.

ANDARAHY

Evaristo; Juvenal e Moacyr; Ferro, Pedro e Barata; Antoninho, Joãozinho, Angelino, Mangueira e Cid.

AMERICA X BRASIL

Um jogo interessante será o que travarão os clubs acima.

Rivaes ardorosos, com vontade e necessidade de vencer, hão de proporcionar phases empolgantes e cheias de enthusiasmo.

A peleja será travada no stadinho rubro e as equipes serão, provavelmente, as seguintes:

AMERICA

Joel; Pennaforte e Hildegardo; Hermogenes, Lincoln e Pinto; Sobral, Oswaldo, Orlando, Fragoso e Telê.

BRASIL

Joãozinho; Manoel e Bianco; Solon, Zézé e Nilo; Castro, Jahu', Modesto, Coelho e Walter.

FLAMENGO X BOMSUCCESSO

O jogo em si pouco interessa, devido ambas as turmas não aspirarem mais á conquista do titulo de campeão.

Somente aos adeptos dos dois clubs interessará a pugna que, assim mesmo, deverá ser interessante pelo equilibrio das forças.

Os quadros provavelmente obedecerão a seguinte ordem:

FLAMENGO

Floriano; Cassilandro e Helcio; Herminio, Rubens e Fortes; Newton, Eloy, Benevenuto, Agenor e Rocha.

BOMSUCCESSO

Medonho; Badu' e Heitor; Nico, Eurico e Claudio; Carlinhos, Bida, Gradim, Ernesto e Rapadura.

Uma carta do sr. Simões Coelho ao "Diario Carioca"

Recebemos:

"Exmo. amigo — As minhas occupações commerciaes só agora me permittem o cumprimento de um dever muito agradavel; agradecer-lhe as noticias que se dignou publicar por occasião de minha chegada e todas as attenções e gentilezas que a minha obscura e humilde pessôa está muitissimo longe de merecer.

Aproveito a opportunidade para lhe communicar que continuo na Commissão de Festas do Tijuca Tennis Club, incondicionalmente á disposição do profundamente reconhecido.

meu illustre amigo.

Estou agora encarregado da Commissão de Recepção, com o meu distincto collega dr. Alvaro de Miranda Ribeiro, e qualquer coisa que deseje do nosso club é só mandar as suas sempre estimadas ordens.

O sr. Francisco Norris, vice-presidente do Tijuca Tennis Club e presidente da Commissão de Festas, uma das figuras mais brilhantes do nosso quadro social, é agora quem está com a "pasta" da imprensa.

Ouso esperar que elle continuará a receber do seu jornal o mesmo fidalgo acolhimento com que sempre fui honrado, pelo que, desde já, me confesso reconhecido.

Com as minhas desculpas pela demora involuntaria com que esta lhe chega ás mãos, os meus agradecimentos pelas finezas dispensadas ao meu collega Oswaldo Correia Bloch, que me substituiu durante a minha permanencia na Europa, e os protestos das minhas mais sinceras e mais respeitosas homenagens.

Do patricio muito humilde e amigo reconhecido — **H. Simões Coelho.**

Ping-Pong

O FESTIVAL DO COMBINADO VÊ SE PÓDE

Realiza-se hoje, na séde da A. A. Portugueza um grandioso festival deste querido esporte da "bolinha-branca", em homenagem á imprensa carioca.

Pelo programma abaixo pode-se desde já antever o grande exito que a alcançará dado o valor dos clubs que nelle tomarão parte.

As provas obedecerão á seguinte ordem:

1ª prova — A's 19,30 horas — Duplas — Meira-Peres x Alberto-Cacá. 2ª prova — A's 20 horas Angelo-Estrangeiro x Arthur-Camillo. 3ª prova — A's 10,45 — S. C. Agrippus x S. C. 5 de Outubro. 4ª prova — A's 21,15 — Centro Gallego x C. Nova Aurora. 5ª prova — A's 21,45 horas — S. C. Primavera x Ala dos Apaixonados. 6ª prova (honra) — A's 22 horas — S. C. Miseria e Fome x C. Rogerio de Souza.

Haverá uma custosa taça de Sympathia destinada ao club que maior numero de tombolas passar.

Haverá 15 minutos de tolerancia para cada prova.

COSTUMES a 55$, 60$, 80$

Calças, capas, sobretudos feitos e sob-medida a preços phantasticos.

.. 12 — Rua da Canstituição — 12

CASA PARA TODOS

Instituto Portugal

DEPARTAMENTO DE CULTURA PHYSICA

5 de outubro

Vae vencendo os obstaculos naturaes oriundos das idéas novas a competição de "Patinette" com que o Instituto Portugal pretende, em festa civico-esportiva, commemorar a data da proclamação da Republica portugueza.

Innumeros são os pedidos de informações e offerecimentos dirigidos á directoria daquelle instituto.

Os proprietarios da Fabrica Pernambucana distribuidora dos saborosos productos do norte, fornecerão um farto "lunch" ás crianças que concorrem ás competições, e o sr. A. Vasco Girão & Cia., industriaes especialistas em brinquedos poz, desde já, á disposição da directoria do Instituto quasi todos os premios para as varias provas. Medalhas de ouro, prata e bronze, brinquedos caros e elegantes, formam a valiosa offerta da Fabrica Nacional de Brinquedos.

PROGRAMMA

Está sendo organizado pelo technico um programma variado e abrangendo os esportes preferidos pelas crianças, aquelles que não lhes prejudicam a constituição physica.

Ha grande curiosidade pela divulgação do programma e pela apresentação dos premios.

Os menores desde 4 annos de edade, até 17 annos, pertencente a qualquer associação ou não, poderão pedir inscripção desde que possuam patinettes, remo-remo, automovel, dirigindo-se á rua Senador Pompeu 171, das 5 ás 6 horas da tarde. As inscripções serão solicitadas pelos candidatos, que declinarão o club de que são torcedores, os quaes defenderão nas competições.

O Fluminense jogará, hoje, contra o Andarahy, desfalcado de Lagarto e David

O tricolor anda mesmo com alguma coisa...

Uma série de factos tem-no prejudicado, culminando com a derrota que soffreu dentro do vestiario.

Agora vae elle jogar desfalcado de Lagarto e de David, sendo que este é possivel até que tão cedo não jogue porque foi para Santos.

Quer dizer que ou Fortes reapparecerá formando a zaga com Albino ou Lourival jogará e Meirelles ou Ripper formarão a ala com Ary ou aquelles dois sómente.

Club de Regatas Guanabara

A directoria do Club de Regatas Guanabara leva ao conhecimento dos senhores associados que, hoje, 21 dorente, fará realizar, em seus salões, a sua festa mensal.

As dansas, que terão o concurso da excellente American-Jazz do conhecido maestro Rodrigues, terão inicio ás 19 horas e terminarão ás 24 horas.

O ingresso dos senhores consocios será feito medeante a apresentação do titulo social e o recibo de quitação correspondente ao mez andante, n. 9, podendo fazerem-se acompanhar de senhoras de suas familias, taes como mãe, esposa, filhas e irmãs solteiras.

O traje será o de passeio.

AS OPINIÕES QUE COINCIDEM...

A Amea, incontestavelmente, não sabe o que faz no nosso infeliz e tão desmoralizado football.

Suas criações e innovações só têm proporcionado situações embaraçosas para o football e para si propria.

O representante ou delegado que, aliás, não é sua criação, mas que obedece á sua orientação, de nada tem servido na sua verdadeira finalidade.

A funcção desta personagem é fiscalizadora do jogo e do juiz (ahi já demonstra a confiança que elles merecem da instituição). A sua obrigação é, absolutamente, fiscalizadora e elle não deve manter palestra com o juiz, após os jogos.

Assim, é determinado para que, justamente, não se possa dizer nada de menos digno de ambos.

Entretanto, não sabemos qual o delegado que, geralmente, não está na séde com o arbitro ou que com elle não entretem conversa para não discordarem as opiniões.

Por isso é que não ficamos satisfeitos com: "approvo a partida, ordenando que sejam marcados dois pontos ao Botafogo F. C. em vista das declarações do juiz estarem de accordo com o descripto pelo delegado da Amea em seu relatorio".

Está formado o Copacabana F. Club

Concretizou-se, emfim, em realidade, o ideal dos organisadores do esperançoso Copacabana F. Club, que será hoje definitivamente installado em amplo e luxuosa séde naquelle bairro chic.

O Copacabana F. Club está, pois, definitivamente installado em ampla e Quanto ao seu apparecimento nos gramados dos nossos estadios, tel-o-emos, muito em breve, provando uma força nova que, porém, encerra elementos antigos e distinctos ali conglomerados.

QUER GANHAR SEMPRE NA LOTERIA?

A Astrologia offerece-lhe hoje a RIQUEZA. Aproveite-a sem demora e conseguirá FORTUNA E FELICIDADE. Orientando-me pela data do nascimento de cada pessôa, descobrirei o modo seguro que, com minhas experiencias todos podem ganhar na loteria,

sem perder uma só vez.

Milhares de attestados provam as minhas palavras. Mande seu endereço e 500 reis em sellos para enviar-lhe GRATIS O SEGREDO DA FORTUNA. Remetta este annuncio — Endereço: Sr Prof. P Tong. Calle Pozos 1369. Buenos Aires. — Republica Argentina — "Cite este jornal".

HYMNO Á VICTORIA

Approvado o jogo entre o Botafogo e o Fluminense e archivado o requerimento deste para a abertura dum inquerito, estão desvanecidas as esperanças dum alevantamento moral por parte da instituição carioca.

Entretanto, está conferido o premio á habilidade dos que conseguiram fazer vencedor o team que empatara em campo.

Desde épocas remotas que se tece hymnos de louvores aos fortes e aos habeis.

Após as lutas, eram elles premiados pelos proprios vencidos e a sua victoria era aureolada por gloria.

Assim, se procedia na victoria physica e, agora, como existe outra, a da palavra insinuante e loquaz, tecemo-lhes o hymno da victoria alcançada.

A habilidade que usaram e a força da palavra que dispuzeram, é digna dum estrugir de palmas.

Hosanna!

Linda victoria!...

SETE ANNOS DE PASTOR JACOB SERVIA...

O facto occorrido com o Regulamento dos encaixotadores, continuos e serventes do Ministerio da Guerra, confeccionado pelo major Nestor Sezefredo dos Passos, ao tempo que era auxiliar de gabinete, do ministro general Cardoso de Aguiar, e mandado cancellar pelo governo do dr. Epitacio Pessoa, como inexequivel, devido a sua inconstitucionalidade, teve a bem dizer uma repercusão muito intima, no Exercito.

Os interessados souberam de maneira vaga, que o tal regulamento que fôra expedido, deixara de ter vigencia. As causas, os motivos nunca houve quem lhes dissesse. Pessoal de condição humilde, sem mais indagações, acabou se conformando com o que se lhes deu e depois tirou e num regulamento cuja existencia foi precarissima.

O sr. Pandiá Calogeras, como ministro da Guerra, talvez o mais efficiente que já teve o Exercito brasileiro, em toda a sua existencia, alem das suas realizações proprias, imprimiu continuidade de acção, a reforma imposta, ás forças de terra, pelo seu não menos efficiente antecessor, o general Cardoso de Aguiar.

Para melhor compreensão e mesmo justificação da necessidade do que adeante terei de tratar, e que constitue a segunda "realização nestoriana", sou obrigado a uma ligeira digressão que remontará á administração Caetano de Faria, na pasta da guerra, o ministro que antecedeu o general Aguiar.

O Exercito, na phase republicana soffreu uma serie de reformas.

O marechal Faria, que como ex-chefe de Estado Maior tivera sempre um programma que julgara ser o que mais convinha á sua classe, pol-o em pratica quando ministro, sob a modesta expressão de remodelação a qual passou a ser denominada mais tarde como "remodelação Faria".

Na sua administração adveio a conflagração européa, quando o seu trabalho já estava convertido em lei, expedidos os consequentes regulamentos e postos em execução.

A conflagração européa trouxe para as organizações militares novos ensinamentos e recursos bellicos, que se impuzeram de modo a serem adoptados em todo o mundo. Subordinado a esta contigencia, não pedia o ministro que succedeu ao marechal Faria, fugir ao imperioso dever de acompanhar a evolução technica e militar.

Foi o que praticou o general Alberto Cardoso de Aguiar, no seu curto periodo de administração.

Reorganizando novamente o Exercito, expediu tambem os novos regulamentos, que poude elaborar, e contratando a missão franceza.

Ao seu successor deixou traçado e imposta a continuação do seu esforço.

Em boa hora, quem lhe adveio foi o "paizano" dr. Pandiá Calogeras, e que hoje a consciencia da força armada de terra, pelos seus homens mais representativos e de real valor é considerado, um grande administrador, um verdadeiro general.

Assim é que, o sr. Calogeras, na conto, um regulamento para os serviços tinuidade da administração Aguiar, se viu imposto em ter que dar ao Exercigeraes, em substituição ao vigente, o do marechal Faria, conhecido vulgarmente como o "Risg", e em harmonia com a nossa organização.

Para esse trabalho, teria que ser nomeada uma commissão.

Dos nomes suggeridos para presidil-a, appareceu o do já então coronel Nestor Passos.

Conforme já accentuei, o caso do regulamento dos encaixotadores, teve uma repercussão quasi intima, e talvez mesmo o dr. Calogeras não soubesse quem o elaborara.

A forma do homem, como regulamentador e redactor, era um facto.

Foi pois, o coronel Nestor Sezefredo dos Passos, nomeado presidente e com outros officiaes, para elaborarem o novo R. I. S. G. (Regulamento Interno dos Serviços Geraes).

O dr. Calogeras terminou a sua presidencia, na pasta da guerra, e não logrou approvar o novo regulamento, por não tel-o confeccionado, o já general de brigada Sezefredo dos Passos.

O marechal Setembrino de Carvalho que esteve a testa dos destinos do M. da Guerra, quatro annos não foi mais feliz.

Saiu sem que, o já general de divisão Sezefredo dos Passos, lhe tivesse tambem apresentado, ao menos quatro linhas do regulamento que fôra encarregado de elaborar.

A ascensão do general Sezefredo, na pasta da Guerra, extinguiu virtualmente a commissão.

O que ahi está narrado é a expressão da verdade.

O leitor certamente indagará:

— Mais isto acaso constitue uma realização?

— Antes de ser ministro da guerra, respondo, as duas "realizações", do general Nestor Passos, foram: o Regulamento dos encaixotadores e o seu "trabalho" durante sete annos consecutivos na elaboração do "Risg".

As "realizações nestorianas", são mesmo incomprehensiveis e invisiveis a certas mentalidades. Vão dizer-lhe que elle não tem "realização"...

O meu juizo é que S. Excia. é um homem de grande capacidade de trabalho, intelligentissimo, judicioso, honestissimo e de uma temperanca...

Como regulamentador, então, é inexcedivel e unico em todo o Exercito Brasileiro.

O novo "Risg" foi expedido e já por S. Excia. como ministro e ainda não ha muito tempo.

Mais isso é assumpto até para um folhetim.

Eu irei lá.

M. LERAC C. DE SA'

NÃO ATIRES, SOLDADO, ÉS MEU IRMÃO!

Os nossos collegas do "Estado do Rio Grande", publicaram no dia 13 do corrente, os versos abaixo, de autoria de um dos mais brilhantes poetas gauchos:

I

De todas as cruzadas paladino,
Soldado brasileiro, ó meu Irmão!
— A Patria ruma para maus destinos
Peccaminosas mãos de libertinos
A misera convertem num balcão

Vê que quadro sinistro se descerra
Sobre a Patria, que amar, qual tu, jurei:
— A desgraça acampou na nossa terra,
A tyrannia faz ao povo guerra,
E o povo morre sem ter pão nem lei.

Soluça, escravizada, a nossa gente,
Debaixo do tacão de arbitrios vis:
Ao sabor de appetites mais vulgares,
Ao funccionario — o voto independente,
Bem ao voto a missão de ser juiz.

Já capangas profanam nossos lares;
E ladrões, em juizes convertidos,
Ao sabor de appetites mais vulgares,
As leis esmagam com os calcanhares
Por servir a chefetes corrompidos.

A retalho é vendido aos estrangeiros,
O patrio chão de veios opulentos;
E emquanto pedem pão os brasileiros,
Os feitores esbanjam os dinheiros
Nas orgias do **Clube dos Duzentos.**

Sonegada a Justiça, estrangulado
Direito de ser livre e de pensar,
Conspurcadas as glorias do Passado,
Nosso brio em monturos transformado,
Eis a herança que querem nos legar.

E cohortes de espiões, semeando medos,
Quer no lar, quer na egreja ou nos quarteis,
Arrebatam-nos mais intimos segredos,
Rodeiam-nos com seus brutaes enredos,
De humilhações tristissimas, crueis.

E quando Alguem levanta, qual couraça,
A voz da Redempção que n'alma ecôa,
Ou comtigo, soldado, se ameaça,
Ou se põe nessa voz uma mordaça,
Matando pelas costas João Pessôa.

Mas, não! Tu és Soldado — e não esbirro!
E's defensor da lei — e não da servidão!
—Vencer, irmãos, é victoria de Pyrrho
Por isso eu clamo, e a rebellião acirro:
— **Não atires, Soldado — E's meu irmão!**

II

Ai!! a ti, como a mim, que nos espera?
— Pois que és, como eu, do mesmo povo —
— Mesma herança de affrontas que exaspera
A mesma podridão que tudo ulcera
E já está corrompendo o sangue novo!

E tu defendes tal legado horrendo,
Tu que, amanhã serás tambem civil?
— Irmão Soldado, então não estás vendo
Que as algemas tu mesmo estás fazendo
Para soldar á infamia o teu Brasil?

Vê que amanhã (quando serás paizano)
Mortaes remorsos tu irás sentir,
Vendo que foste, por dois negros annos,
Força que deu a força a esses tyrannos
De infamar para sempre o teu porvir.

Que dirás tu, quando teu filho, um dia,
— Tu que usaste tão mal o teu fuzil —
Ante a miseria que seus passos guia
Te perguntar, chorando, em agonia:
Que fizeste, meu pae, do meu Brasil?

Que dirás tu, quando teu pae escravo,
Rôto, sem honra, de direitos nú,
Recebendo dos fortes tanto aggravo,
Te perguntar, chorando, a ti, que és bravo;
— O' filho! ó filho! que fizeste tu?

Escuta, Irmão Soldado: estás ouvindo
Este canto que a briza está a trazer?
— E' a guerreira canção dos que sentindo
Saqueada a Patria, em mil legiões vêm vindo
Para a terra remir ou então morrer.

E este canto de amor á liberdade
Não te empolga tambem, ó meu Irmão?!
Mostra que és livre e sabes ter vontade
Que lutar tu sabes pela majestade
Da Lei, da Honra, de um Regime são!

Olha: Esses gritos tragicos cruciantes,
Que agora se ouvem, sabes de onde vêm?
— Vêm da séde voraz dos "retirantes",
Da podridão das lepras mutilantes
De um Brasil que por si não tem ninguem.

Mas si és indifferente a ideaes supremos,
Si é frio, a tanta dôr teu coração,
Ao menos deixa que por ti lutemos,
Não macules a farda a taes extremos!
— **Não atires, soldado, és meu irmão!**

FARROUPILHA.

A CAMARA E O CRIMINOSO DESAPPARECIMENTO DOS JORNALISTAS CARIOCAS

Nada de bebidas alcoolicas nas festividades officiaes! — Os perdidos e achados, e o Codigo Civil

A Camara continuou a não fazer sessão. Hontem era sabbado, dia tradicional de folga, mas, a verdade é que a falta de sessão é uma consequencia da attitude da maioria, que procura impedir, de qualquer forma, que o sr. Mauricio de Lacerda volte a tratar do criminoso desapparecimento dos jornalistas cariocas presos pela policia de S. Paulo, antes de qualquer esclarecimento ou sophisma que, porventura possa ser apresentado pela bancada do referido Estado.

Assim, á hora regimental, estavam presentes 30 deputados, não havendo numero para o inicio dos trabalhos.

No expediente da Camara figurou um requerimento da Sociedade Pereira Carneiro & Cia., Limitada, solicitando a prorogação do seu contrato para o serviço de navegação ao longo do litoral brasileiro, de forma a lhes serem dispensados os mesmos favores concedidos ao Lloyd Brasileiro, exceptuando-se as subvenções.

CONTRA AS BEBIDAS

O sr. Mozart Lago apresentou á Camara, hontem, o seguinte projecto de lei:

"O Congresso Nacional resolve:

Art. unico. — Fica prohibido o uso de bebidas alcoolicas nas festividades, banquetes ou saraus promovidos pelas autoridades da Republica e naquelles para os quaes as referidas autoridades forem convidadas em caracter official.

JUSTIFICAÇÃO — Se não partir de cima, o exemplo não frutificará. Ademais, não seria justo legislarmos para o povo, impondo-lhe restricções no uso do alcool, sem lhe demonstrarmos, tambem por actos, que nós temos plena consciencia da possibilidade de banil-o dos nossos habitos, dada a sua nocividade indiscutivel para a saude do corpo e para a hygiene da alma.

Está em transito e estudos nesta casa legislativa um projecto regulando o uso do alcool como bebida. Antecipemos, pois, a sinceridade de nossas intuitos, approvando esta resolução que trará, do mesmo passo, economia e renda para os cofres publicos: economia, porque a administração nada mais terá de dispender com Champagne e outras zurrapas estrangeiras em moda; renda porque, sem duvida, passaremos á usança dos refrigerantes e digestivos nacionaes, como acontece, já na America do Norte. Gasta cada um, do proprio bolso, o que se não lhe possa impedir, com os prazeres do Vinho; não permittamos, porem, por mais tempo que a Nação nos subvencione uma pratica facilmente abandonavel, e já de muito abolida, entre nós mesmos tambem, pelos respectivos regulamentos, nas festas do Exercito e da Marinha, e ainda no Territorio do Acre, de todas as cerimonias officiaes, pelo illustre governador Hugo Carneiro."

OS PERDIDOS E ACHADOS

Ficou sobre a mesa da Camara, para ser considerado objecto de deliberação, o seguinte e curioso projecto apresentado pelo sr. Graccho Cardoso:

"O Congresso Nacional decreta:

Art. 1º — Quem achar e restituir ao seu dono joias, objectos, titulos ou especies, julgados perdidos, terá direito a uma recompensa egual a cinco por cento do montante do respectivo valor até cem mil reis, e de dois por cento acima dessa importancia.

Art. 2º — No caso da recompensa ser recusada pelo que tiver achado a coisa perdida, reverterá aquella em auxilio de qualquer estabelecimento de beneficencia mantido ou subvencionado pelo governo, a juizo da autoridade policial competente.

Art. 3º — Quando a restituição não for feita directamente, será a coisa ou objecto achado entregue á autoridade policial competente, perante testemunhas. A autoridade policial competente não só dará recibo em devida forma, como fará publicar na imprensa o facto da entrega com as especificações necessarias.

Art 4º — Na recompensa estipulada nesta lei para o que achar e restituir coisa ou objecto perdido, não se inclue as despezas porventura effectuadas de conservação e transporte.

Art. 5º — Se o dono da coisa perdida e restituida impugnar as despezas de conservação e transporte caberá a autoridade policial competente a avaliação das mesmas.

Art. 6º — Revogam-se as disposições em contrario.

JUSTIFICAÇÃO — O presente projecto de lei nada innova, antes completa ou regulamenta os dispositivos do Codigo Civil concernentes á invenção. (Arts. 603 a 606)

Os proprietarios dos objectos perdidos nem sempre se lembram de recompensar aquelles que os restituem e quando acaso o fazem demonstram tal estreiteza de animo, como se com essa parcimonia tivessem em vista menos premiar a virtude que estimular a deshonestidade.

De outro aspecto, essa retribuição não constitue uma manifestação espontanea de generosidade, mas uma obrigação prescripta em lei.

Estabelecida de modo vago, sem a fixação pecuniaria correspondente, a recompensa, como a instituiu o Codigo Civil, ali permanece apenas como uma regra theorica, um preceito morto, inteiramente inexequivel."

A Casa Salgado Zenha

Recebeu as ultimas novidades em sedas, fantasia e rendas para vestidos, guarnições, gollas, collares, cintos, carteiras e demais artigos para a estação

LIQUIDAÇÃO DE ROUPA FEITA E CHAPÉOS

AVENIDA RIO BRANCO, 145

AINDA O INCIDENTE OCCORRIDO ENTRE O DIRECTOR E OS ALUMNOS DA FACULDADE DE MEDICINA

O gesto infeliz do professor Abreu Fialho, director da Faculdade de Medicina, que entendeu pôr em pratica, contra os alumnos daquelle estabelecimento de ensino superior, a arbitraria medida de vedar-lhes a entrada no Instituto Anatomico, afim de impedir-lhes realizassem uma reunião para ali convocada, tem provocado as mais vivas censuras por parte do espirito publico.

O sr. Abreu Fialho, que pretende moldar a sua conducta pela dos seus truculentos correligionarios que se encontram á testa do governo da Republica, parece ignorar, ou pelo menos haver esquecido, o quão é perigoso contrariar a mocidade no instante em que esta, convicta de seus direitos e responsabilidades, pretende levar a cabo qualquer designio.

Apparentemente, o sr. Abreu Fialho, mandando occupar o recinto das aulas do Instituto em referencia pelos esbirros do sr. Coriolano de Góes, afim de impedir ali o ingresso dos dignos moços academicos, conseguiu realizar o seu intento.

Mas não se illuda o arbitrario e truculento admirador do sr. Pereira de Sousa: se a juventude academica entender, a despeito dessa prohibição idiota, reunir-se naquelle ponto ella o fará, custe o que custar.

O telegramma transmittido pelos prejudicados ao presidente da Republica, protestando contra o innominavel abuso e reclamando uma providencia urgente tendente a fazer cessar o constrangimento de que são victimas e a punir o verdadeiro culpado do incidente em apreço, diz bem da disposição dos nossos jovens e briosos academicos, de não se haverem conformado com o abuso praticado pelo seu director.

Ainda mais: é preciso que o sr. Abreu não esqueça que a mocidade teve, recentemente, na Bolivia e no Perú' o poder de derribar governos que se suppunham fortes e invenciveis e que por certo, riram dos protestos e ameaças dos jovens das escolas...

Lembre-se, sobretudo, o sr. Fialho que, quando os presidentes dictatorialistas caem, a despeito de toda força de que se rodeiam, um director de escola só continua no seu posto por extrema commiseração dos proprios educandos.

A FRAGATA "PRESIDENTE SARMIENTO" NO MEDITERRANEO

CAIRO, 20 (A. A.). — Zarpou, com destino a Malta, Argel e Gibraltar, a fragata argentina "Presidente Sarmiento".

O SUB-SECRETARIO DAS COLONIAS BRITANNICAS EM VISITA A CHYPRE E A' PALESTINA

LONDRES, 20 (A. A.). — O subsecretario parlamentar das Colonias, sr. Drummond Shiels, partiu, hontem, em visita á ilha de Chypre e á Palestina.

O dr. Shiels não leva nenhuma missão especial, porém, como é de praxe, em todas as visitas que fazem os altos funccionarios do Ministerio das Colonias, aproveitam a opportunidade para estudar, "in-loco", as condições dos logares que visitam.

EXAMES GRATIS DA VISTA
Diariamente das 10 ás 11 e de 13 ás 17 horas
POR MEDICOS OCULISTAS
na
CASA VIEITAS
AVENIDA RIO BRANCO, N.º 127

O CORPO DO SR. ASCANIO MIRO' SEGUIU PARA CURITYBA

Em carro funebre ligado ao primeiro nocturno paulista, seguiu ante-hontem para Curityba, via S. Paulo o corpo do industrial hervateiro Ascanio Miró, fallecido nesta capital.

Estiveram na gare D. Pedro II o senador Carlos Cavalcanti, deputados Lindolfo Pessoa, Arthur Martins Franco, marechal Mendes de Moraes, marechal Ferreira de Abreu, commandante G. Perderneiras, e senhora; coronel Othon Simas, capitão Bernardo Ruas e senhora e muitas outras pessoas das relações da familia do extincto.

Acompanharam o corpo a viuva d. Maria de Abreu Miró e tres filhos Hugo, Zoé e Cyra.

O industrial era neto do visconde de Nacar e filho do commendador Miró.

UM EX-SENADOR ARGENTINO EM S. PAULO

S. PAULO, 20 (A. A.) — Hontem pela manhã chegou a esta capital o ex-senador argentino sr. Molinari, politico de grande prestigio em seu paiz partidario da corrente irigoyenista.

S. ex., abandonou a sua patria logo após o movimento revolucionario que triumphou. Afim de evitar a indiscripção dos jornalistas, o ex-senador argentino, depois de visitar alguns amigos, embarcou de volta a Santos.

NOTICIAS DE ALAGOAS

MACEIO', 20 A. A.) — Está funccionando o Tribunal de Jury, que vem realizando sessões muito movimentadas, distinguindo-se nos debates o advogado Messias Chaves; academicos Leão Tavares Bastos e José Calheiros e o promotor, dr. José Jeronymo.

E' presidente da presente sessão do Jury, o dr. Mendonça Braga.

MACEIO', 20 (A. A.) — O governo do Estado acaba de aposentar quatro velhos funccionarios publicos, supprimindo como medida de economia, os respectivos logares.

MACEIO', 20 (A. A.) — O dr. Lima Junior, a convite da Sociedade Alagoana de Educação, realizou, hontem, na séde da Academia de Sciencias Commerciaes Alagoana, uma brilhante conferencia, sobre o thema: "A escola primaria, na formação civica do brasileiro".

A sessão foi presidida pelo dr. Miguel Baptista, director da Instrucção Publica, que muito tem feito pelo ensino e educação do Estado.

MACEIO', 20 (A. A.) — Foi exposto, hoje, á venda, o livro "Politica dos Campos", da lavra do professor Bernardes Junior, com prefacio do historiador Craveiro da Costa e dedicado ao governador Alvaro Paes.

A referida obra trata minuciosamente dos problemas actuaes; da resurreição da economia de Alagoas, através da policultura, pesca, pecuaria e sobretudo da instrucção popular.

Traça tambem confrontos opportunos entre a actividade productora dos Estados de S. Paulo, Espirito Santo, Rio Grande do Sul, Minas e Pernambuco, demonstrando as grandes riquezas latentes do nordéste, a espera de capitaes e braços.

"Politica dos Campos" foi muito bem recebida pela critica indigena, interessando não sómente agricultores e criadores, como tambem intellectuaes e professores.

Associação Goyana de Esportes Athleticos

(AGEA)

(Communicado epistolar da Agencia Americana, por José Mattos).

GOYAZ, setembro (A. A.) — Goyaz era, até pouco tempo, o unico Estado que não podia figurar nos certamens nacionaes de football, porque não possuia uma entidade que controlasse o famoso sport. Mas, com a approximação da estrada de ferro, que inaugurará, nestes dois mezes, a estação de Pindahyba, distante cinco horas de automovel, a capital está se transformando, rapidamente, para melhor.

Chegou a sua vez de experimentar os beneficios directos do transporte ferroviario. E os goyanos daqui preparam-se para receber a estrada de ferro, com uma capital á altura das suas responsabilidades.

Entre as iniciativas de grande vulto que surgiram nos ultimos mezes, queremos assignalar a da fundação da Associação Goyana de Esportes Athleticos, que se vae tornando, em pouco tempo, uma realidade magnifica. Anda de vento em pôpa a novel entidade sportiva, que conta com o apoio moral e material da alta administração, da elite social, das associações de classe e do povo em geral. Fundada a 14 de julho ultimo, já é entidade juridica. O municipio vae offerecer-lhe um terreno para o seu campo de sports. Os clubs do interior preparam-se para se filiar. Brevemente teremos o primeiro campeonato da A. G. E. A. Depois, virá a filiação á C. B. D.

E' a seguinte a directoria da Agea: presidente, Genaro Rodrigues; 1º vice-presidente dr. José de Alvarenga Peixoto; secretario geral, Sebastião da Rocha Lima; thesoureiro, Pedro Viggiano; presidente da Commissão de Justiça, dr. Joaquim Ramos Jubé Junior; presidente da Commissão de Esportes, Claudio Cunha, e presidente da Commissão de Syndicancia, Jacques Saddi.

Ha poucos dias, foi fundado o Comité Feminino de Propaganda Pró-Estadio, agremiação que tem por fim prestar todo o auxilio possivel á Agea, na construcção do seu estadio. Constituem-na senhorinhas da alta sociedade e do escol intellectual de Goyaz, sob a presidencia honoraria da senhorinha Altair Caiado Castro, e effectiva da senhorinha Maria Carlota Guedes de Amorim.

OS ESTADOS UNIDOS E A CÔRTE DE JUSTIÇA DE HAYA

O REPRESENTANTE CUBANO DESISTIU DE FAZER OPPOSIÇÃO...

GENEBRA, 20 (A. A.) — O senhor Noel Backer, da delegação britannica á Assembléa da Liga das Nações, referindo-se á entrada dos Estados Unidos para a Côrte de Justiça, diz que os esforços do presidente Hoover neste sentido foram seriamente embaraçados pelo representante de Cuba, que se oppõe formalmente a qualquer modificação dos estatutos da Côrte.

Depois de longas "demarches", na qual tomaram parte os representantes da Inglaterra, da Belgica e da França, conseguiu-se harmonizar os pontos contro-vertidos e o representante de Cuba desistiu de sua opposição.

O GENERAL YEN-GOGOSIO, DE PEKIN, RETIRA-SE DA ACTIVIDADE

PEKIM, 20 (A. A.) — Annuncia-se officialmente que o general Yen-Gogosio retirou-se para a vida privada.

UM SONHO QUE SE DESFAZ

Correu a loteria da belleza. Exultam as que foram contempladas. Quem não tirou o premio terá consolação num bom casamento; um lar feliz, uma casa montada com distincção e elegancia pela Mobiliaria Brasileira.

Dormitorios . . 1:000$000
Salas Jantar . . 1:300$000

Rua Senador Euzebio, 73, 75, 77 e 79

DAS FAZENDAS PAULISTAS AOS SERTÕES ALAGOANOS

MAIS UMA CENTENA DE EMIGRANTES NORDESTINOS QUE REGRESSA A' SUA TERRA

E' grande o numero de trabalhadores nordestinos que, neste ultimo semestre, tem regressado, na mais extrema penuria, á sua terra natal.

De S. Paulo, para onde foram attraidos por promessas irrealizaveis, voltam agora, esses infelizes desilludidos e famintos, levando na alma a dura e amarga lição do descaso criminoso que por elles têm os actuaes governantes.

São bandos de alagoanos que flagelados pelos infortunios de toda a especie, nos sertões de suas terras, em má hora, emigraram para os sertões de S. Paulo. A elles tudo se nega. Se não fôra o esforço e boa vontade do Centro Alagoano, desta capital, esses nossos patricios do nordéste infestariam de quando em vez as ruas da cidade, esmolando o pão de cada dia.

O governo do sr. Alvaro Paes, digno successor do sr. Costa Rego, negou-lhes, formalmente, auxilio de qualquer especie, auxilio, mais de um avez solicitado pelo Centro Alagoano.

Pelo "Affonso Penna" partiu, hontem, com destino a Maceió, mais uma leva desses infortunados patricios.

TARDIEU PRONUNCIARA' DOIS GRANDES DISCURSOS POLITICOS

PARIS, 20 (A. A.) — Annuncia-se que os r. Tardieu pronunciará, antes da abertura da sessão da Camara, dois grandes discursos politicos: — um no dia 28 do corrente e outro em principios de outubro.

AS BODAS DE OURO DO GRANDE ORADOR SACRO PADRE MATTUZZI

AS HOMENAGENS QUE LHE SERÃO PRESTADAS

A commissão promotora das homenagens ao insigne orador sacro padre José Maria Nattuzzi, por motivo do 50º anniversario da sua profissão na Companhia de Jesus, communica por nosso intermedio aos seus amigos e admiradores, qua as listas de adhesão se acham na portaria do Circulo Catholico, á rua Rodrigo Silva, 3, com o sr. Anysio Corrêa, e no balcão do "Jornal do Commercio", com o sr. Adão Lima.

O programma das homenagens projectadas é o seguinte:

a — No dia 24 do corrente, quarta-feira proxima, ás 7 1|2 horas, o padre Natuzzi celebrará o santo sacrificio da missa no altar de Nossa Senhora das Victorias, na egreja de Santo Ignacio, á rua S. Clemente. A commissão convida os amigos, admiradores, ex-discipulos e penitentes do virtuoso e sabio jesuita a commungarem, nesse acto, pelas intenções do homenageado;

b — A's 8 1|2 horas, no altar de São José, na referida egreja de Santo Ignacio, o padre dr. Felicio Magaldi, vigario de Campo Grande, celebrará, a pedido da commissão, missa em acção de graças pela passagem da auspiciosa data;

c) — A's 9 1|2 horas da manhã, no salão de festas do Externato Santo Ignacio, realizar-se, por iniciativa da commissão, uma manifestação de apreço ao homenageado. Em nome dos seus amigos, admiradores, ex-discipulos e penitentes falará o sr. conde Affonso Celso, offertando ao padre Natuzzi um calice de ouro como lembrança da passagem da data do seu 50º anniversario de profissão na Companhia de Jesus. Em seguida o professor dr. Balthazar da Silveira pronunciará uma oração, entegrando ao homenageado um pergaminho contendo a mensagem de congratulação dos seus amigos, devida á penna do illustre historiador professor dr. E. Vilhena de Moraes. Por fim o padre Felicio Magaldi, em nome da commissão, agradecerá ao revmo. reitor do Externato S. Ignacio a gentileza de haver cedido o salão de festas para nelle se realizar a solennidade.

d) — A commissão convida para as missas da proxima quarta-feira e para sociedade da manifestação todos os amigos do padre José Maria Natuzzi seus admiradores, seus ex-discipulos seus innumeros penitentes, os homens de letras, scientistas, escriptores, jornalistas, os catholicos em geral, que reconhecem e proclamam as virtudes o saber e os talentos do consagrado orador e eminente sabio, que é uma gloria da Companhia de Jesus, um ornamento da Igreja Catholica e um abnegado amigo do Brasil encanecido no serviço benemerito e fecundo da causa de Deus e da nossa Patria.

NA CENTRAL DO BRASIL

O SUB-DIRECTOR QUER SABER QUANTO VENDEDORES DE JORNAES EXISTEM

O sub-director da 2ª Divisão solicitou uma relação nominativa dos vendedores de jornaes, incluindo não só os que têm concessão, como os que não têm.

Exige aquelle chefe do serviço do Trafego, que a mesma seja descriminada, contendo o mez, anno, numero da autorisação, e quando houver contribuição, por parte dos mesmos, seja tambem informado, e bem assim os locaes e estações em que exercem as actividades os jornaleiros.

IMPRESSOS PARA 1931

A Contadoria expediu uma circular a todos os departamentos arrecadadores da aquella via ferrea, determinando que fossem desde já pedidos impressos para o anno de 1931.

DOIS TRENS ESPECIAES PARA CAMPO GRANDE

Foram organizados dois trens especiaes, um para Realengo e outro para a estação de Campo Grande que conduzirão forças da Marinha para as manobras que estão sendo realizadas entre aquellas estações, pelo nosso Exercito.

OS "CARONAS"

A estação D. Pedro II forneceu hontem, por conta de varios Ministerios e outras repartições publicas, 139 passagens na importancia de 5:980$500.

A REPRESSÃO DO ALCOOL EM CHICAGO

CHICAGO, 20 (A. A.) — A policia continuou as suas investigações para a repressão do alcool.

Durante as diligencias de hontem, foram revistados dez locaes.

Foram requisitadas vinte e sete prisões de perigosos bandidos contrabandistas contumazes entre os quaes o famoso Al Capone.

Fallecimentos

Falleceu, ante-hontem, ás 10,30 da noite, a sra. d. Adelaide Ferreira Salles, esposa do dr. Lucas Salles, da Camara dos Deputados e avó do estimado clinico desta capital dr. Jorge Pinto Filho.

O funeral sahiu, hontem, ás 2 horas da tarde da rua General Roca n. 78 com destino ao Cemiterio de S. Francisco Xavier.

A reunião de hoje no Hippodromo Brasileiro será honrada com a presença de Miss Universo

Jockey Club

O PROGRAMMA DA SUA CORRIDA PARA A TARDE DE HOJE

Damos abaixo o programma da corrida da tarde de hoje, no Hippodromo Brasileiro e montarias provaveis:

A's 13,20 — 1ª carreira — Premio "Valence" — 1.200 metros — Premios: 5:000$ e 1:000$000.

		Kilos
1	1 Germania, A. Rosa	54
	2 Zezé, D. correr	54
2	3 Versailles, Salfate	54
	" Vienne, Sepulveda	54
3	4 Verbena, Suarez	54
	5 Vaidade, Feijó	54
4	6 Jutlandia, R. Ferreira	54
	7 Loreley, A. Henriques	54
	8 Amizade, Salustiano	54

A's 13,50 — 2ª carreira — Premio "Galarin" — 1.500 metros — Premios: 4:000$ e 800$000.

		Kilos
1	1 Raposa, A. Mesquita	48
	2 Pirata, Osmany	52
2	3 Tiririca, Nelson	48
	4 Calicorre, N. corre	50
3	5 Galaor II(Cosme	50
	6 Uiriri, F. Cunha	50
4	7 Tattersal, D|c	54
	8 Thesouro, D|c	50
	9 Ubá, D|c	52

(Excluidos os victoriosos na reunião de 20, salvo o caso de primeira victoria).

A's 14,20 — 3ª carreira — Premio "Matarazzo" — 1.400 metros — Premios: 4:000$ e 800$000.

		Kilos
1	1 Enredo, Salfate	54
	2 Gavroche, Braulio	56
2	3 Tea Service, Lydio	56
	4 Ciumenta, Feijó	52
3	5 Batteur d'Or, Escobar	54
	6 Corsican, R. Freitas	53
4	7 Manita, A. Henriques	55
	8 Canchero, Salustiano	54
	9 Poupier, Nelson	54

A's 14,50 — 4ª carreira — Premio "Rico" — 1.500 metros — Premios: 4:000$ e 800$000.

		Kilos
1	1 Lombardo, R. Freitas	49
2	2 Ultimatum, Irenio	58
	3 Prestigioso, D|c	49
3	4 Consul, Celestino	56
	5 Ubim, Ignacio	56
4	6 Cavaradossi, Salustiano	51
	7 Alpina, Lydio	53

A's 15,20 — 5ª carreira — Premio Classico "Conde de Herzberg" — 1.600 metros — Premios: 15:000$, 3:000$ e 750$000.

		Kilos
1	1 Leviathan, R. Freitas	57
2	2 Verdun, Salfate	54
3	3 Velasquez, Suarez	54
4	4 Blue Star, D|c	54
5	5 Alsaciano, Carmelo	54
	6 Carinho, Feijó	54

A's 15,50 — 6ª carreira — Premio "Quirato" — 1.600 metros — Premios: 4:000$ e 800$000.

		Kilos
1	1 Sim Senhor, Salustiano	52
2	2 Famoso, Ramon	58
	3 Zeppelin, Suarez	51
3	4 Urubú, A. Rosa	51
	5 Ebro, R. Freitas	54
4	6 Xingú, Feijó	52
	7 Ulysses, Salfate	55

(Sobrecarga de 2 kilos aos vencedores na reunião do dia 20).

A's 16,25 — 7ª carreira — Premio "Rival" — 1.800 metros — Premios: 4:000$ e 800$000.

		Kilos
1	1 Uadi, Salustiano	58
2	2 Penderama, D|c	57
3	3 Rapido, Suarez	56
	4 Tuyuty, Carmelo	55
4	5 Uberaba, Sepulveda	58
	" Ukrania, Salfate	57
	" Utah, D|c	51

(Os vencedores na reunião de 20 terão a sobrecarga de 2 kilos, tendo 2 kilos de vantagem os que houverem corrido sem collocação).

A's 17 horas — 8ª carreira — Premio "Santarém" — 1.600 metros — Premios: 4:000$ e 800$000.

		Kilos
1	1 Póde Ser, N. corre	53
	" Sastre, Suarez	54
2	2 Aveiro, A. Henriques	55
	3 Iberico, Carmelo	55
3	4 Delicioso, N. corre	51
	5 Commentario, F. Cunha	56
4	6 Spahis, Escobar	58
	7 Val Doré, J. Mesquita	55

(Descarga de 2 kilos aos que houverem corrido, sem collocação, na reunião de 20).

A's 17,30 — 9ª carreira — Premio "Cacique" — 1.500 metros — Premios: 4:000$ e 800$000.

		Kilos
1	1 Ventajero, R. Freitas	53
2	2 Predilecto, A. Henriques	55
	3 Azulado, N. corre	52
3	4 Lazreg, N. corre	56
	5 Boyero, Celestino	56
4	6 Souakim, Salfate	53
	" Dolly, J. Mesquita	49

(Os vencedores na reunião de 20 terão 2 kilos de sobrecarga, salvo o caso de perderem direito ás descargas da chamada).

JOCKEY-CLUB
PALPITES DO "DIARIO CARIOCA"

Vaidade-Verbena-Germania
Tiririca-Uiriri-Pirata
Ciumenta-Enredo-Canchero
Lombardo-Ubim-Alpina
Leviathan-Velasquez-Verdun
Zeppelin-Sim Senhor-Ebro
Tuyuty-Ukrania-Rapido
Spahis-Sastre-Val Doré
Ventajero-Dolly-Boyero

A REUNIÃO DE HONTEM, NO HIPPODROMO BRASILEIRO, SE CARACTERIZOU PELA MAIS ABSOLUTA SERIEDADE NA DISPUTA DE TODAS AS CARREIRAS

"UMBA'", UMA FILHA DE NOVELTY E OUSADA, LEVANTA, FACILMENTE, O CLASSICO "YPIRANGA" — "RHONDDA" GANHA O PAREO MAIS INTERESSANTE DO DIA, O PREMIO "GUANTE"

A reunião de hontem, no Hippodromo Brasileiro, se caracterizou pela mais absoluta seriedade na disputa de todas as carreiras.

E nem podia ser de outra maneira, pois as resoluções energicas e salutares tomadas ultimamente pela directoria do Jockey Club e com promessa de outras mais sérias e mais energicas, só poderiam redundar em beneficio para o nosso turf.

Havia na physionomia de alguns profissionaes como que um receio e um medo de futuras complicações e, cada qual, procurava com mais afinco demonstrar que estava correndo a valer.

Animaes que em corridas passadas não se haviam collocado, mostraram hontem que em carreiras regulares jamais poderiam perder.

Haja vista as performances de hontem de Malamocco e Agenda. Ambos montados por um aprendiz, ganharam os pareos em que se achavam alistados. E não se diga que essas victorias foram obtidas por um golpe da sorte ou em uma chegada apertada. Não. Ambos venceram espectacularmente, por varios corpos, a despeito de estar a raia pesadissima.

Outro cavallo que hontem correu como nunca foi o Cardito. Esse parelheiro, que só tem corrido para ajudar Puritanos, Petulantes e outros, não tendo hontem para quem correr, produziu uma carreira excellente, perdendo somente a primeira collocação em cima do vencedor e por meia cabeça.

E tudo isso que denota? Que esses parelheiros, em vezes anteriores, não disputaram por culpa dos seus jockeys ou de seus responsaveis.

Assim, as medidas salutares tomadas pelo Jockey Club, vieram trazer uma confiança geral ao publico, que agora, pelo menos no hippodromo dessa sociedade, já pode comprar seus bilhetes de aposta com toda liberalidade.

O nosso turf, pois, entrou em um periodo de franca convalescença...

E nós, que tanto nos temos batido pela moralidade do turf carioca, só podemos congratular-nos com aquella sociedade turfista por estes factos auspiciosos.

A carreira principal da tarde foi ganha pela egua Umbá, de propriedade e criação do dr. Linneo de Paula Machado. A filha de Novelty e Ousada levantou facilmente o Premio "Classico Ypiranga", montada por José Salfate, deixando o petro Brincador a varios corpos. Umbu' obteve a terceira collocação.

A prova mais interessante de hontem foi o Premio "Guante", vencido pela egua Rhondda, um producto nacional que se impoz a sete estrangeiros e a mais um outro nacional.

Rhondda, que é oriunda do haras do dr. Linneo de Paula Machado, foi pilotada pelo jockey Domingos Suarez. A filha de Thermogene derrotou Campo Grande, um optimo lameiro, por palheta e mais Spahis, Puritano, Middle West, Val Doré, Frivolo, alguns como se vê da nossa primeira turma.

O pareo de animaes nacionaes de 3 annos perdedores foi levantado inesperadamente pelo potro Ouricury, sob a monta de Ignacio de Souza. O representante do sr. Frederico J. Lundgren derrotou Vencedor, Blue Star e o favorito Valentão, que, fazendo uma triste figura, terminou em ultimo.

A dupla de Ouricury e Vencedor forneceu o maior rateio do dia: 208$600.

O pareo "Ousada" foi levantado pelo irriquieto Uiriri, que, confirmando sua corrida de ha oito dias, levou de vencida Pirata, Ubá e outros.

Uiriri foi pilotado pelo jockey aprendiz Felix Cunha, que, mais uma vez demonstrou ser um habil e perito cavalleiro.

José Salustiano, um promettedor e esperançoso aprendiz, obteve hontem duas lindissimas victorias: a primeira no pareo dedicado aos aprendizes com Agenda, e a segunda no Premio "Tenebreuse", pilotando Malamocco.

Agenda venceu com extrema facilidade o pareo em que estava alistado, deixando Dolly em segundo e Florida em terceiro e derrotando mais tres concurrentes.

A favorita Florida foi atacada de hemorrhagia na entrada da recta vindo até ao vencedor a parar e perdendo, por isso, até a segunda collocação. Dolly teve a montaria de J. Mesquita e Florida, a de N. Pires.

Ebro apanhando hontem uma raia á sua feição, ganhou por um corpo o Premio "Ivanhóe", derrotando Valete, Sunára e outros.

A sahida desse pareo foi a mais demorada possivel e registrou uma infelicissima injustiça do sr. Marcellino de Macedo, o starter official.

Depois de tocar a sirene duas vezes, a primeira para mandar retirar o confirmador da raia e a segunda para fazer sahir da pista os animaes irriquietos — O juiz de partidas mandou para dentro o animal Zeppelin, o grande favorito.

Esta ordem encerrou uma grande injustiça, pois se Zeppelin estava irriquieto na fita, não era elle quem estava difficultando a partida e sim o tordilho Valete, que sempre permaneceu virado de costas para o "starting-gate".

Muitas opportunidades foram perdidas, na occasião de dar as partidas, por culpa de Valete, pois emquanto este ultimo ficava sempre de costas para a fita, o cavallo Zeppelin, apesar de irriquieto, ia e vinha e mais de uma vez ali esteve junto aos demais competidores esperando o grito de "larga" do sr. Marcellino.

Isto redundou em prejuizo para os que jogaram na dupla de Ebro com Zeppelin, que se achavam na mesma chave.

Malamocco, pilotado como dissemos acima, pelo aprendiz José Salustiano, foi o vencedor do Premio "Tenebreuse", derrotando Tuyuty e Rapido e mais cinco competidores.

Apezar de toda a reunião transcorrer em meio a maior seriedade, vimos Salfate dar um tranco em Tuyuty, quando pilotando Tenebreuse. Entretanto cremos que este facto foi apenas producto de uma precipitação de Salfate.

O ultimo pareo do programma foi levantado pelo cavallo Gentleman em uma chegada impressionante, a mais linda da reunião.

Em cima do vencedor o pupillo do sr. O. Camisa derrotou Cardito. Este foi pilotado por Alberto Feijó e Gentleman pelo bridão Ricardo Sepulveda.

O juiz de sahidas, a não ser a retirada de Zeppelin, teve uma boa actuação.

A reunião terminou á hora marcada, tendo o movimento total das apostas attingido á importancia de 286:950$.

Pista pesadissima.

RESULTADO TECHNICO

1ª CARREIRA

Premio "Cartier" — 1.400 metros — 5:000$ e 1:000$000 — Animaes nacionaes de 3 annos, sem victoriaa no paiz — Pesos da tabella.

173 Ouricury, masculino, castanho, 3 annos, Pernambuco, por Noblesse Oblige e Carapucema, de propriedade do sr. Frederico J. Lundgren, criador o proprietario, treinador Eulogio Morgado, jockey Ignacio de Souza, 54 kilos...... 1º
Vencedor, J. Salfate, 54 kilos.. 2º
Blue Star, S. Baptista, 54 kilos.. 3º
Valentão, C. Fernandez, 54 kilos 4º

Não correram: Crepusculo e Valor.
Tempo da carreira: 91 4|5.
Rateios: do vencedor, Ouricury — 43$900; dupla (25) com Vencedor — 208$600.
Placé — Não houve.
Ganho facil, por 1 1|2 corpo; do 2º ao 3º, um corpo.
Movimento do pareo: 12:560$000.

RATEIOS EVENTUAES
1º logar

Blue Star	169	28$500
Ouricury	110	43$900
Valentão	265	13$200
Vencedor	60	80$500
Total	604	

DUPLAS

1 Blue Star
2 Ouricury
3 Valentão.
5 Vencedor.

12.	37	91$400
13.	304	17$100
14.	N.|c.	—
15.	38	139$800
23.	120	43$400
24.	N.|c.	—
25.	25	208$600
34.	N.|c.	—
35.	108	48$200
45.	N.|c.	—
55.	N.|c.	—
Total	652	

2ª CARREIRA

Premio "Ousada" — 1.500 metros — 4:000$ e 800$000 — Animaes nacionaes, sem victoria em prova classica — Pesos especiaes.

174 Uiriri, masculino, castanho, 4 annos, São Paulo, por Loisir e Mangerona, de propriedade do sr. J. R. de Oliveira, criador do sr. Linneu de Paula Machado, treinador — Claudio Rosa, jockey-aprendiz, Felix Cunha, 53|51 kilos....... 1º
Pirata, J. Salfate, 54 kilos..... 2º
Ubá, C. Gomes, 54|55 kilos..... 3º
Pavuna, I. de Souza, 49 kilos.... 4º
Tattersal, R. de Freitas, 56 kilos 5º
Homenagem, B. Cruz Filho, 52 kilos. 6º
Raposa, J. Mesquita, 49|46 kilos 7º

Não correram: Thesouro, Calicorre, Yára e Tabu'.
Tempo da carreira: 100 2|5.
Rateios: do vencedor, Uiriri, 22$900; dupla (24) com Pirata: 18$200.
Placés: do 1º, 13$400 e do 2º, 12$600
Ganho facil por 2 1|2 corpos; do 2º ao 3º, 1 1|2 corpo.
Movimento do pareo: 19:730$000.

RATEIOS EVENTUAES
1º logar

Ubá	58	111$700
Uiriri	282	22$900
Tattersal	115	56$300
Pavuna	70	92$500
Pirata	241	26$800
Raposa	15	432$000
Homenagem	29	223$400
Total	810	

DUPLAS

1 Ubá.
2 Uiriri-Tattersal.
3 Pavuna.
4 Pirata-Raposa-Homenagem.

11.	N.|c.	—
12.	74	113$900
13.	21	401$500
14.	83	101$500
22.	123	68$500
23.	84	100$300
24.	462	18$200
34.	115	73$300
44.	92	91$600
Total	1.054	

3ª CARREIRA

Premio "Regente" — 1.600 metros — 4:000$ e 800$000 — Animaes estrangeiros, de 4 annos e mais — Pesos especiaes — Exclusivo para aprendizes.

175 Agenda, feminino, alazão, 5 annos, Argentina, por Pipiolo e Agitadora, de propriedade do sr. Rodolpho Crespi, importador o Jockey Club de São Paulo, treinador Christiano Torres, jockey-aprendiz José Salustiano, 48|49 kilos.......... 1º
Dolly, J. Mesquita, 47 kilos...... 2º
Florida, N. Pires, 51 kilos....... 3º
Souakim, W. Andrade, 51 kilos 4º
Moreninha, O. Coutinho, 51 kilos 5º
Sandra, A. Henrique, 52 kilos.. 6º

Não correram: Marouf e Lazreg.
Tempo da carreira: 104 2|5.
Rateios: da vencedora, Agenda — 62$800; dupla (12) com Dolly: 60$000.
Placés: do 1º, 20$900 e do 2º, 15$000.
Ganho facilmente por varios corpos; do 2º ao 3º, 3 corpos.
Movimento do pareo: 31:000$000.

RATEIOS EVENTUAES
1º logar

Agenda	177	62$800
Moreninha	72	154$500
Dolly-Souakim	372	29$800
Florida	723	15$300
Sandra	46	241$700
Lazreg	N.|c.	—
Total	1.390	

DUPLAS

1 Agenda-Moreninha.
2 Dolly-Souakim.
3 Florida.
4 Sandra.

11.	40	316$600
12.	211	60$000
13.	423	29$900
14.	34	372$400
22.	132	95$900
23.	608	20$800
24.	55	230$200
34.	80	150$300
Total	1.583	

4ª CARREIRA

Premio "Ivanhoé" — 1.600 metros — 4:000$ e 800$000 — Animaes nacionaes de 4 annos e mais — Pesos especiaes.

176 Ebro, masculino, castanho, 4 annos, Rio Grande do Sul, por Crucero e Ruth, de propriedade do sr. Ernani de Freitas, criador José de Carvalho, treinador o proprietario, jockey Reduzino de Freitas, 52 kilos. 1º
Valete, O. Coutinho, 55|52 kilos.. 2º
Sunára, I. de Souza, 54 kilos.... 3º
Ulysses, R. Sepulveda, 52 kilos ..4º
Itaberá, B. Cruz Junior, 56 kilos 5º
Romance, N. Pires, 48|50 kilos.. 6º
Tyta, J. Salfate, 58 kilos........ 7º
Xingu', L. de Souza, 48 kilos.... 8º
Gambetta, J. Salustiano, 56|53 kilos. 9º
Zeppelin, J. Escobar, 48 kilos, retirado.

Não correram: Pardal e Franco.
Tempo da carreira: 106 3|5.
Rateios: do vencedor, Ebro, 43$000; dupla (14) com Valete: 103$100.
Placés: do 1º, 14$500; do 2º, 14$800 e do 3º, 12$300.
Ganho facil por um corpo, do 2º ao 3º, cabeça.
Movimento do pareo: 38:190$000.

RATEIOS EVENTUAES
1º logar

Ebro	174	48$000
Xingu'	43	174$100
Zeppelin	589	Restituido
Tyta	165	50$600
Ulysses	130	64$300
Romance	4	2.090$000
Sunára	406	20$500
Itaberá	20	418$000
Gambetta	13	643$000
Valete	85	98$300
Total	1.634	
	589	

DUPLAS

1 Ebro-Xingu'-Zeppelin.
2 Tyta-Ulysses-Romance.
3 Sunára.
4 Itaberá-Gambetta-Valete.

11.	269	521$900
12.	346	44$400
13.	599	25$600
14.	149	103$100
22.	78	197$000
23.	233	65$900
24.	85	180$800
34.	130	118$200
44.	32	480$200
Total	1.921	

5ª CARREIRA

Premio "Tenebreuse" — 1.600 metros — 4:000$ e 800$000 — Animaes nacionaes — Pesos especiaes.

177 Malamocco — masculino, alazão, 4 annos, S. Paulo, por Testaferro e Malaspina, de propriedade do sr. Rodolpho Crespi, criador o proprietario, treinador Christiano Torres, — jockey-aprendiz José Salustiano, 54|51 kilos. 1º
Tuyuty, C. Fernandez, 54 kilos.. 2º
Rapido, D. Suarez, 55 kilos...... 3º
Dynamite, I. de Souza, 53 kilos.. 4º
Ubaia, R. Sepulveda, 49|52 kilos.. 5º
Viola Dana, R. de Freitas, 52 kilos 6º
Tenebreuse, J. Salfate, 58 kilos.. 7º
Ursel, N. Gonzalez, 51 kilos...... 8º

Não correu: Utah.
Tempo da carreira: 104 1.5.
Rateios: do vencedor, Malamocco: 66$500. Dupla (12) com Tuyuty — 35$500.
Placés: do 1º, 21$600 e do 2º, 13$900.
Ganho facilmente por 3 corpos; do 2º ao 3º, meio corpo.
Movimento do pareo: 41:420$000.

RATEIOS EVENTUAES
1º logar

Malamocco	213	66$500
Dynamite	140	101$300
Rapido	155	91$500
Tuyuty	837	16$900
Viola Dana	38	373$200
Ursel	43	329$800
Ubaia - Tenebreuse	347	40$800
Total	1.773	

DUPLAS

1 Malamocco-Dynamite
2 Rapido-Tuyuty.
3 Viola Dana-Ursel.
4 Ubaia-Tenebreuse.

11.	66	270$000
12.	502	35$500
13.	83	202$800
14.	213	83$600
22.	267	66$700
23.	179	99$500
24.	676	26$300
33.	65	274$200
34.	121	147$200
44.	51	349$400
Total	2.223	

6ª CARREIRA

Premio "Classico Ypiranga" — 2.200 metros — 10:000$, 2:000$ e 500$ — Animaes nacionaes, sem victoria em prova de premio de 10:000$ ou mais — Pesos da tabella.

178 Umbá, feminino, alazão, 4 annos, São Paulo, por Novelty e Ousada, de propriedade do sr. Linneu de Paula Machado, criador o proprietario, treinador Gustavo Roxo, jockey José Salfate, 52 kilos.... 1º
Brincador, N. Gonzalez, 49|51 kilos. 2º
Umbu', R. Sepulveda, 54 kilos.. 3º
Gravatá, C. Gomes, 54 kilos.... 4º
Cartier, C. Fernandez, 49|51 kilos 5º
Caruaru', I. de Souza, 54 kilos.. 6º
X. Raio, R. de Freitas, 54 kilos 7º

Tempo da carreira: 144 2|5.
Rateios: da vencedora: Umbá — 31$700; dupla (34) com Brincador — 28$200.
Placés: do 1º, 19$300 e do 2º, 34$600.
Ganho facilmente por varios corpos; do 2º ao 3º, 3|4 de corpo.
Movimento do pareo: 45:930$000.

RATEIOS EVENTUAES
1º logar

Caruaru'	319	
Cartier	57	270$800
Gravatá	309	49$900
X. Raio	220	70$100
Brincador	215	71$800
Umbá	710	21$700
Umbu'	100	154$400
Total	1.930	

DUPLAS

1 Caruaru'.
2 Cartier-Gravatá.
3 X. Raio-Brincador.
4 Umbá-Umbu'.

12.	136	146$400
13.	231	86$300
14.	333	59$800
22.	31	643$000
23.	240	83$000
24.	495	40$200
33.	114	174$800
34.	706	28$200
44.	206	96$700
Total	2.492	

7ª CARREIRA

Premio "Guante" — 1.800 metros — 4:000$ e 800$ — Animaes de qualquer paiz — Pesos especiaes.

179 RHONDDA, feminino, castanho, 4 annos, Brasil, por Thermogene e Liette, de propriedade do sr. A. B. Rodrigues, criador dr. Linneo de Paula Machado, treinador, Aggeu de Souza, jockey Domingos Suarez, 52 kilos 1.º
C. Grande, C. Fernandez, 50|51 ks. 2.º
Spahis, J. Escobar, 49 kilos .. 3.º
Puritano, A. Feijó, 52|53 kilos .. 4.º
Middle West, R. Sepulveda, 56 ks. 5.º
Val Doré, J. Mesquita, 46|45 kilos 6.º
Frivolo, R. de Freitas, 55 kilos .. 7.º
Thebaide, C. Greme, 56 kilos .. 8.º
Ultramar, I. de Souza, 54 kilos .. 9.º

Não correu: Don Soares.
Tempo da carreira: 117 3|4.
Rateios: da Vencedora: Rhondda: 56$300; dupla (14) com Campo Grande: 62$000.
Placés: do 1º, 30$300; do 2º, 31$100 e do 3º, 26$200.
Ganho firme por palheta; do 2º ao 3º, 2 1|2 corpos.
Movimento do pareo: 51:400$000.

RATEIOS EVENTUAES
1º logar

Campo Grande	149	130$700
Middle West	413	47$100
Puritano	1.048	18$500
Spahis	107	182$000
Frivolo	162	120$200
Thebaide	77	252$900
Ultramar	80	243$500
Val Doré	53	367$500
Rhondda	346	56$300
Total	2.435	

DUPLAS

1. Campo Grande — Middle West.
2. Puritano — Spahis
3. Frivolo — Thebaide
4. Ultramar — Val Doré — Rhondda.

11	99	196$000
12	568	34$100
13	106	183$000
14	313	62$000
22	329	58$900
23	228	85$500
24	526	36$800
33	29	669$200
34	97	200$000
44	131	148$100
Total	2.426	

8ª CARREIRA

Premio "Maranguape" — 1.500 metros — 4:000$ e 800$ — Animaes estrangeiros — Pesos especiaes.

180 GENTLEMAN, masculino, alazão, 5 annos, Inglaterra, por Stefast e Airashir, de propriedade do sr. Oswaldo Gomes Camisa, importadores E. e A. Assumpção, treinador o proprietario, jockey Ricardo Sepulveda, 52 kilos 1.º
Cardito, A. Feijó, 58 kilos 2.º
Delicioso, J Salfate, 54 kilos .. 3.º
Iberico, C. Fernandez, 58 kilos .. 4.º
M Sarmiento, R. Freitas, 51|52 ks. 5.º
Pode Ser, D. Suarez, 58 kilos .. 6.º

Não correu: Cabaretier.
Tempo da carreira: 98.
Rateios: do Vencedor, Gentleman: 22$800; dupla (44) com Cardito: réis 51$100.
Placés: do 1º, 13$300 e do 2º, réis 19$400.
Ganho com esforço por meia cabeça; do 2º ao 3º, um corpo.
Movimento do pareo: 46:720$000.
Movimento total das apostas: réis 286:950$000.
Pista: Pesadissima.

RATEIOS EVENTUAES
1º logar

Pode Ser	169	98$600
Iberico	83	200$800
M. Sarmiento	214	77$900
Delicioso	477	34$900
Cardito	410	40$600
Gentleman	731	22$800
Total	2.084	

DUPLAS

1. Pode Ser
2. Iberico — Monte Sarmiento
3. Delicioso
4. Cardito — Gentleman

12	85	230$500
13	323	87$800
14	205	95$500
22	33	593$400
23	223	87$800
24	462	42$300
33	—	N|c
34	834	23$400
44	383	51$100
Total	2.448	

Taça "Condessa Paulo Paulo de Frontin"

Com o resultado da corida de hontem, realizada no Jockey Club, a classificação dos jornaes concurrentes á "Taça Condessa Paulo de Frontin", passou a ser a seguinte:

1	Correio da Manhã	129	213
2	Gazeta de Noticias	130	211
3	A Noite	132	206
4	A Batalha	136	204
5	Vanguarda	124	203
6	A Noticia	125	199
7	O Paiz	119	198
8	A Esquerda	119	195
9	Rio Sportivo	121	194
10	O Jornal	119	193
11	A Patria	115	191
12	Diario da Noite	114	187
13	Jornal do Commercio	114	183
14	DIARIO CARIOCA	117	179
15	Jornal do Brasil	113	179
16	O Globo	106	177
17	Critica	109	169
18	A Ordem	68	115
19	Diario de Noticias	54	86
20	Diario Allemão	30	44

O serviço de auto-omnibus para o Jockey Club

A Companhia Viação EExcelsior organizou, para hoje, o seguinte horario dos seus auto-omnibus, directos para o Hippodromo Brasileiro:

Partidas da praça Mauá: — 12,20 — 12.30 — 12,40 — 12,50 — 13,00 — 13,10 — 13,20 — 13,30 — 13,40 — 13,50 — 14,00 — 14,10 — 14,20 — 14,30 — 14,40.

Resoluções do Conselho de Fundadores da Amea

O Conselho de Fundadores, em sessão de 17 do corrente, resolveu:

a) approvar a acta da sessão anterior;

b) approvar unanimemente, o parecer do Fluminense F. C. sobre o recurso ex-officio da Commissão Executiva, interposto de accordo com o art. 50, n. 16 dos estatutos, do acto que, na forma dos arts. 74, paragrapho unico e 75, cancellou a inscripção do sr. João Faia, inscripto como amador pelo Confiança A. C., e ratificar, de accordo com a conclusão daquelle parecer, o acto da Commissão Executiva;

c) adiar a discussão e votação do parecer do Bangú A. C., sobre as solicitações do Departamento Technico de interpretação do artigo 88 dos estatutos, ficando a Secretaria incumbida de enviar copia do parecer a todos os membros do Conselho, e devendo o processo ser incluido na ordem do dia da primeira sessão;

d) approvar, unanimemente, o parecer do S. Christovão A. C. sobre a proposta do sr. presidente de modificação dos arts. 85 e 88 do Codigo Sportivo, cujas conclusões são as seguintes:

1 — que não seja attendido o pedido da Commissão Executiva na parte referente a modificação das penalidades de que trata o art. 85;

2 — que sejam modificadas as penalidades do art. 88, nos termos do pedido da Commissão Executiva, a saber: "O amador inscripto na Amea, participante ou não, que, durante o transcurso de uma partida, seus intervallos ou interrupções, ou até 48 horas depois de seu termo, aggredir o juiz, soffrerá a pena de suspensão por 6 mezes, e, em caso de reincidencia, a de suspensão por 2 annos".

O America F. C. fez restricções quanto ao prazo de 48 horas, achando que se devia fixar o de 24;

e) approvar, unanimemente, o parecer do C R Vasco da Gama sobre a consulta da Commissão Executiva a respeito do modo de proceder quanto á marcação de pontos, em face da decisão do Conselho de Fundadores que autorizou ao Tijuca T. C. retirar-se do campeonato de basketball, desmarcando, de accordo com as conclusões daquelle parecer todos os pontos que o Tijuca T. C. tiver obtido no campeonato e torneio de basketball de 1930, bem como os que sobre elle o tiverem seus adversarios;

f) approvar, unanimemente, o parecer do Fluminense F. C. sobre o officio do Syrio Libanez A. C. referente ao assumpto que constituiu objecto do processo de n 140, aceitando, de accordo com as conclusões daquelle parecer, a minuta de contrata apresentada, como estando nas condições do art. 5, n. 4 dos Estatutos, e determinando que a parte technica fique resalvada para o devido exame do Departamento competente;

g) sortear o Botafogo F. C. para dar parecer sobre o pedido feito pelo S. C. Brasil, de relevação de 3 multas de 200$000 cada uma, que lhe foram impostas pela Commissão Executiva;

No Mundo Espirita

O VERDADEIRO ESPIRITA

Reconhece-se o verdadeiro espirita por sua transforação moral e pelo esforço que faz para domar as suas más inclinações.

ALLAN KARDEC

Todo aquelle que se filia ao Espiritismo, acceitando-o como a sua nova religião, deve, pois, ter a preoccupação de ir pouco e pouco, por um impulso de sua vontade, melhorando moralmente o seu proprio" eu", para que assim se lhe possa ajustar o nome de espirita.

A transformação de que fala o Mestre se não opera de uma noite para o dia, porque cada um de nós tem seus defeitos mais ou menos enraizados, mas de vagar, com o firme proposito de não ser amanhã melhor do que hoje.

Permanecer no mesmo logar em que se encontrava antes do seu ingresso á doutrina, ostentando a mesma tunica de maldades e de conducta irregular é que se não concebe, pois assim seria um prejuizo manifesto, tanto a si proprio como á doutrina que o recebera de braços abertos, num amplexo todo fraternal e amigo.

Que cada um se esforce na medida de suas forças, no avançar constante na estrada symbolica do progresso espiritual é o que deseja o Mestre.

Cecilia Giovanina.

CONFERENCIAS DE HOJE

FEDERAÇÃO ESPIRITA BRASILEIRA — Ha, hoje, na sua séde, á avenida Passos n. 30, pela brilhante e fecunda escriptora portugueza, d. Maria O'Nell.

AMPARO THEREZA CHRISTINA — A' rua Assis Carneiro n. 537, á hora 15,1|2, pela irmã d. Guiomar Guimarães.

CRUZADA ESPIRITA SUBURBANA — Posse da directoria do Amparo e Abrigo da Velhice Desamparada, ás 16 horas.

C. E. UNIÃO DOS CRENTES — Pelo dr. Carlos Imbassahy, na sua séde, á Avenida Operaria, em São Gonçalo, ás 19 horas.

GREMIO ARISTIDES AVELAR — Na sua séde, á rua da Queimada n. 96, Bento Ribeiro, pelo dr. Arthur Machado.

C. E. ELIAS — Hoje, ás 17 horas, inauguração de sua séde propria, á rua Nova Piraquara n. 17, Realengo, para cujo acto são convidados as sociedades co-irmãs e confrades.

C. E. AMOR A' VERDADE — Inauguração de sua séde propria, em Therezopolis, em cujo acto discursará o confrade Ignacio Bittencourt.

CENTRO ESPIRITA ANTONIO DE PADUA

Rua Senador Pompeu 160

De ordem do irmão presidente, convido a todos em geral, socios ou não, para assistirem á sessão magna, em commemoração do 48º anniversario da fundação deste centro, hoje, domingo, 21, ás 19 1|2 horas. — O secretario.

CONFERENCIAS DE IGNACIO BITTENCOURT

Segue, hoje, para Therezopolis, conforme annunciamos, e onde vae inaugurar a nova séde do "Centro Espirita Amor á Verdade", daquella cidade, o sr. Ignacio Bittencourt, antigo presidente, organizador e director dos nossas mais importantes fundações espiritas, notadamente o Abrigo Thereza de Jesus, a União Espirita Suburbana, o Circulo Caritas e muitas outras.

Na nossa Federação Espirita, Ignacio Bittencourt teve, tambem, nos seus primordios, a sua época de grande projecção, sendo de notar que ainda hoje tem ali realizado as mais variadas palestras sobre assumptos de grande actualidade doutrinaria.

O seu convite para inaugurar, pois, em Therezopolis, hoje, o centro espirita local, reveste-se de excepcional mas justa distincção, por isso que os directores daquella organização quizeram testemunhar, tambem, a um dos nossos mais autorizados elementos de iniciativa particular desta capital a sua fundação e os seus esforços em pról da nova seára.

Ignacio Bittencourt regressará ao Rio, no trem das 20 horas de hoje.

(Da secretaria do Abrigo Thereza de Jesus).

CONFERENCIAS DO CIRCULO CARITAS

Convidado pelo sr. Ignacio Bittencourt, presidente e fundador do Circulo Caritas, á rua Voluntarios da Patria n. 20, a sra. dra. Maria O'Nelly, dirigente de varias associações espiritas de Lisboa e membro da Academia de Letras, accedeu ao convite que lhe foi dirigido, promettendo realizar ali, na proxima quinta-feira, 25 do corrente, uma conferencia ácerca da "Religião do Amor á Luz do Seculo XX".

A conferencista do dia 25, como é sabido, é uma oradora de largos recursos oratorios, afeita a realizar as mais variadas palestras sobre a Terceira revelação, tendo sido sempre calorosamente applaudida por todos quantos têm ouvido a sua palavra.

A conferencia referida, que é a decima da série promovida para a séde daquelle Circulo, será iniciada precisamente ás 20 horas.

E' franco o ingresso, não havendo convites especiaes.

CONFERENCIA NA CASA DOS ESPIRITAS

A sra. d. Maria O'Neill, eminente escriptora portugueza, presentemente entre nós, inteiramente devotada ao serviço da propaganda do Espiritismo, realizará, hoje, ás 6 horas da tarde, na Casa dos Espiritas, no segundo andar da rua do Ouvidor n. 15, uma conferencia em que abordará os aspectos geraes do Espiritismo, seus methodos e regras de estudos e de pratica, nos sãos e legitimos moldes.

A entrada na Casa dos Espiritas é sempre franca.

SESSOES ESPIRITAS QUE SE REALIZAM AMANHÃ

C. E. Discipulos de Samuel — Rua D. Maria n. 103, Aldeia Campista, ás 20 horas.

C. E. Vicente de Paulo — Rua 24 de Maio n. 409, ás 20 horas.

C. E. Jesus, Maria e José — Rua General Clarindo n. 42, Engenho de Dentro, ás 20 horas.

C. E. Filhos da Vinha Celeste — ras.
Rua Sá n. 104, Encantado, ás 20 ho-

G. E. João Baptista — Travessa D. Maria n. 55, Bento Ribeiro, ás 20 horas.

Confederação Espirta Kardecista — Rua das Missões n. 288, Ramos, ás 20 horas.

Gremio Espirita Nazareno — Rua Gustavo Riedel n. 19, Encantado, ás 20 horas.

C. E. Estrella da Caridade — Rua D. Anna Nery n. 303, Rocha, ás 19 e meia horas.

C. E. Dias da Cruz — Rua Idéa Ribeiro n. 5, Bento Ribeiro, ás 20 horas.

Ponto Espirita Amar a Deus — Travessa Cordeiro n. 15, Eugenho de Dentro, ás 20 horas.

C. E. Fraternidade e Amor — Rua Jacintho n. 31, Bento Ribeiro, ás 20 horas.

C. I. Felippe Thiago — Rua D. Lydia n. 35, Terra Nova, ás 20 horas.

C. E. Fernandes Figueira — Rua Angelica n. 84-A, Meier, ás 20 horas.

Associação Espirita Francisco de Paula — Rua 24 de Maio n. 37, ás 20 horas.

C. E. Christophilos — Rua Bento Lisboa n. 20, ás 20 horas.

C. E. Antonio de Paula — Rua Oliveira Mello n. 231, Cordovil, ás 20 horas.

C. E. B. Francisco de Paula — Rua Uruguayana n. 133, ás 19 horas.

Grupo dos Aprendizes do Espiritismo — Rua 15 de Novembro n. 27, Nictheroy, ás 20 horas.

C. E. Maria Magdalena — Rua João Romariz n. 61, Ramos, ás 20 horas.

C. E. Israel Barcellos — Rua Sapopemba n. 17, Bento Ribeiro, ás 20 horas.

C. E. Fé, Esperança e Caridade — Rua Bernardina de Mello n. 15, Nova Iguassu', ás 20 horas.

C. E. Agostinho — Rua Lemos Britto n. 21, Quintino Bocayuva, ás 20 horas.

Confederação Espirita Kardecista — Bahia n. 8, ás 20 horas.

Cruzada E. Caminheiros de Jesus, rua do Ouvidor, 15, 2º andar, ás 20 horas.

C. E. "Estudantes do Evangelho", rua Assis Carneiro 151, Piedade.

Rua da Lapa 78 — Teleph. 2-3320
Serviço clinico a cargo dos medicos veterinarios
COSTA MONTEIRO
LACERDA CAMPOS
— e —
OLEGARIO SILVA JUNIOR
Chamados a domicilio, consultas e hospitalização
— Operações em geral —

ESCOTISMO

"DIARIO CARIOCA" EM VISITA A' CONCENTRAÇAO DA U. E. B.

Visitamos, hontem, a concentração escoteira da União dos Escoteiros do Brasil, que está sendo realizada na Quinta da Boa Vista, desde de hontem. Quando estivemos ali, já estavam acampadas as seguintes entidades e tropas:

FEDERAÇAO EVANGELICA

A Federação Evangelica de Escoteiros acampou com um effectivo de cerca de 150 escoteiros.

O VASCO DA GAMA

A tropa do C. R. do Vasco da Gama está acampada com 30 "boy-scouts".

O sr. Raul Campos, presidente daquelle club, visitou, hontem, o local do acampamento.

ENTRE RIOS

Está acampada, tambem, a tropa "Puris", de Entre Rios, cujo effectivo é de 47 escoteiros, 3 lobinhos, 1 chefe e 2 representantes da directoria.

A direcção do acampamento está confiada ao chefe Manoel Rocha.

Tambem tomarão parte no acampamento, os delegados Julio Assumpção e Francisco Vasconcellos, e a madrinha d. Josephina Sagribia da Rocha.

FEDERAÇAO ESPIRITO-SANTENSE

O acampamento da Federação Espiritosantense está sob a direcção dos chefes Gabriel Skinner e Eurico Gomide, auxiliados por mais quatro.

O seu effectivo é composto por 35 escoteiros.

FEDERAÇAO DO MAR

A Federação do Mar está acampada com cerca de 300 escoteiros pertencentes ás seguintes tropas:

Centro, Olaria, Galeão, Euclydes da Cunha, Cordovil, Ilha Grande e Associação Christã de Moços.

Dirigem o acampamento os commandantes Benjamin Sodré e Eulino Cardoso, auxiliados pelos chefes Gelmirez de Mello, Octavio Pinto, Mario Solar, Fabio Soares, Nelio Pinheiro Campos, Itaqué Costa e Oswaldo Pamplona Pinto.

UMA VISITA GENTIL

O deputado Mozart Lago, antigo escotista e ex-presidente da União dos Escoteiros do Brasil, visitou, hontem, o local da concentração, promettendo voltar, hoje, para assistir ao desfile dos escoteiros.

FEDERAÇAO FLUMINENSE

A Federação Fluminense de Escoteiros está acampada com as suas tropas sob a direcção geral do sr. Andrade Neves.

Fórmam o seu effectivo cerca de 250 escoteiros.

A REPRESENTAÇAO DE MINAS

Os escoteiros do Estado de Minas, na occasião em que visitavamos o local da concentração, ainda não haviam acampado.

ESCOTEIROS EM MARCHA
(Letra de B. Cellini)

I

Quando o escoteiro se orienta e parte,
Levando ardente e puro o coração,
O Sol tambem a sua luz reparte,
Vivificando a terra ao seu clarão.
Quando o escoteiro se orienta e parte!

Sorrindo audaz,
Os labios enflorando
Parte cantando uma canção vivaz!
E os ninhos,
Nos caminhos,
Se embellecem,
E as flôres
Multicôres, resplandecem!

II

Quando o escoteiro se orienta e acampa.
Sereno e calmo num feliz repouso,
Tambem o sol se esconde além, na rampa,
E a noite brilha num luar formoso,
Quando o escoteiro se orienta e acampa!

Sorrindo audaz,
Os labios enflorando
Dorme, sonhando uma canção vivaz!
E os ninhos,
etc., etc.

III

Quando o escoteiro se orienta e volta,
Trazendo ao lar o coração jovial,
Tambem, de novo, o sol os raios solta.
Num rebrilhar de gloria perennal,
Quando o escoteiro se orienta e volta!

Sorrindo audaz,
Os labios enflorando
Volta cantando uma canção vivaz!
E os ninhos,
Nos caminhos,
Se embellecem,
E as flôres
Multicôres, resplandecem!

PARA OS MONITORES

C. Apellen

..("Scout master" belga dos Baden.. Powell Belgran Boy Scouts)

Algumas palavras aos monitores .. relativamente ao exemplo

Vós todos, monitores, estaes á testa de um pequeno grupo de rapazes, dos quaes sois o guia e o instructor; devois, pois, visar não somente o vosso aperfeiçoamento, como tambem o de vossos homens.

Deveis zelar por fazer de vossos rapazes bravos moços. Deveis ensinar-lhes a conhecer seus deveres e a combater seus defeitos. Não basta, entretanto, dizer-lhes o que deverão fazer, mas deveis tambem dar-lhes o exemplo; começae por agir em sua presença ,aliás já bem o sabeis; as palavras incitam mas os exemplos arrastam e subjugam.

As crianças têm uma tendencia natural para imitar. o que vêem ou ouvem dos outros, assim, vereis sempre as meninas cosinhar, ninar bonecas; os meninos brincar de soldados, de escola, fumar...

Elles seguem o exemplo de seus paes.

Quando vêem que seus progenitores gostam de fazer isso ou aquillo, as crianças acham que isso é bom e criam prazer em repetil-o ou imital-o; quando vêem seus paes condemnar ou repudiar tal coisa, elles não mais a querem e tambem a repudiam.

Seguem tambem as crianças os escrupulos de seus camaradas. Nossa historia sagrada nos ensina que Adão peccou.

(Continua)

DR. BRANDINO CORRÊA

Molestias do apparelho Genito-Urinario no homem e na mulher — OPERAÇOES: Utero, ovarios, prostata, rins, bexiga, etc. Cura rapida por processos modernos sem dôr da

GONORRHE'A

e suas complicações: Prostatites, orchites, chystites, estreitamentos, etc., Diathermia, Darsonvalização. Rua Republica do Peru, 23. sob. das 7 ás 9 e das 14 ás 18 horas. Domingos e feriados, das 7 ás 9 horas.

MOVIMENTO MARITIMO

Vapores esperados e a sair durante o mez de Setembro

Procedencia	Nome do navio	Chegada	Saida	Destino
P. Alegre e esc. ..	'Itapuca"	21	24	Cabedello e esc
Hamburgo	'Attiki"	22	....	Rio da Prata.
B. Aires e esc.	'Thode Fagelund" ..	21	....	Nova York.
.. ..	'Rio Amazonas" ...	......	21	Montevidéo e esc
.. ..	'Itagiba"	....	21 (10h)	P. Alegre e esc.
Londres e esc.	'Highland Hope" ..	22	22	B. Aires e esc.
Amsterdam e esc. ..	'Zeelandia"	23	21	Rio da Prata
Rio da Prata	Demerara	22	22	Liverpool e esc.
B. Aires e esc.	'Itanema"	22	22	Marselha e esc.
Belém e esc.	'Itapé"	22	22	P. Alegre e esc.
Manáos e esc.	'Santos"	24	....	....
.. ..	'Itaimbé"	....	22	Belém e esc.
.. ..	'Miranda"	....	22	Laguna e esc.
Havre e esc.	'Ceylan"	23	23	Rio da Prata.
Rio da Prata	'Conte Rosso"	23	23	Genova e esc.
Hamburgo	'Osiris"	23	....	.. ..
Rio da Prata	'Baependy"	23	....	.. ..

MOVIMENTO AEREO

Procedencia	Aviões da	Chegada	Saida	Destino
Natal e esc ..	CONDOR	22	23	P. Alegre e esc.
P. Alegre e esc.	CONDOR	24	24	Natal e esc.
.. ..	CONDOR	—	26	P. Alegre e esc.
Portos europeus	AEROPOSTALE ...	27	27	Chile e esc.
Chile e esc. .. .	AEROPOSTALE ...	27	27	Portos europeus.
Natal e esc .. .	CONDOR	29	30	P. Alegre e esc.
P. Alegre e esc. .	CONDOR	30	—	.. ..

APRECIAÇÕES DE UM JORNALISTA SUECO SOBRE O BRASIL

O jornal "Aftonbladet", de Stockholmo, enviou á America do Sul um dos seus redactores, o sr. Ragnar Kock, incumbindo-o de enviar-lhe algumas apreciações, de interesse geral, sobre os paizes deste continente.

Desse jornalista, publicou aquelle jornal a seguinte informação, sobre o cultivo das frutas no Brasil e sua exportação para a Suecia, enviada em resumo pelo ministro do Brasil nesse paiz, sr. A. de Mello Franco:

"Ha quem diga que a America do Sul poderia toda ser transformada num pomar; é uma verdade que deve ser considerada, com certas restricções. As partes do sul são muito frias e as zonas montanhosas do oéste não são bôas para a cultura das frutas. Essa região é rica, porém, em riquezas mineraes, principalmente o ouro e o ferro e as pedras preciosas, que a terra occulta. Mas, quanto ao resto, o paiz offerece condições maravilhosas para a cultura das frutas, com excepção do pampa argentino.

O Brasil e a Argentina, os dois paizes mais importantes da America do Sul, já começaram a compreender isso, e, nestes ultimos annos, a cultura das frutas tem tomado mais importancia, embora os resultados não se possam comparar com os de outros productos. Mas, se a cultura das frutas está ainda no seu inicio, ha forças poderosas que a fazem desenvolver-se cada vez mais.

O europeu que não conhece a America do Sul não comprehenderá, certamente, qual o futuro desses paizes e quão vastos são os seus recursos.

Quanto ao Brasil, trata-se de organizar uma exportação que não esteja apenas, como agora, limitada ao café, coisa muito perigosa, porque toda a renda do paiz depende quasi que exclusivamente de um só producto. Certamente o Brasil exporta tambem tabaco, cacáo, assucar, etc., mas o governo está agindo para completar o seu commercio exterior com a exportação de frutas, de uma maneira racional. Antes de tudo, o cultivo das bananas, das laranjas e dos ananazes, sobretudo os dos primeiros artigos, têm-se desenvolvido muito, sendo o seu mais importante escoadouro a Argentina. Do Brasil exportam-se tambem frutas para a Europa, sendo os transportes effectuados, principalmente, por uma companhia de navegação ingleza, a "Blue Star", em vapores especialmente construidos para esse fim. Na Inglaterra, as frutas são transbordadas para outros vapores, afim de serem enviadas a outros paizes.

E' pena que esse commercio se faça dessa maneira, porque as frutas chegam á Suecia tarde, de modo que não podemos apreciar o sabor extraordinario das frutas sul-americanas.

As bananas do Brasil são mais saborosas do que as que conhecemos; têm um gosto um pouco acre, muito agradavel. Quando a gente as prova uma vez, difficilmente se habituará ás outras especies.

Vale a pena introduzir, directamente, na Suecia, essas frutas. Para isso será necessario construir vapores frigorificos, para uma linha directa da America do Sul á Suecia.

Ha, na America do Sul, um grande numero de negociantes suécos, que trabalham activamente para conseguir esse objectivo, e que desejam, com enthusiasmo, estabelecer essas communicações. Deve-se ter sempre em mente, tambem, que os exportadores sul-americanos se utilizam de papel e madeira suécas, para empacotar as frutas. Assegura-se que, em breve, teremos navios frigorificos suécos nessa linha. As frutas sul-americanas serão bemvindas no nosso paiz."

5.959.000 PESSOAS SEM EMPREGO NA EUROPA

O numero dos desempregados, na Europa, attingiu a um novo "record", ao serem publicados dados officiaes allemães, em que a Allemanha figura com um total de 2.757.000.

O numero dos sem emprego, officialmente, na Grã-Bretanha, já ultrapassava a casa dos 2.000.000 em fins de julho; em seis outros paizes europeus, calcula-se que haja, pelo menos, 5.959.000 pessoas registradas como desempregadas.

Na Italia existem 322.000 sem emprego, dos quaes 114.000 mulheres; a França figura com mais de 100.000 em greve e 20.000 sem emprego, mas involuntariamente; a Hungria, com 400.000, na sua maioria agricultores, e a Austria com 450.000.

O "London Daily Herald" calculou em 16.000.000 o numero de desempregados em todo o mundo, figurando os Estados Unidos da America do Norte com cerca de cinco milhões.

O. A.

EPILEPSIA

CENTENAS DE EPILEPTICOS COMPLETAMENTE RESTABELECIDOS DE TODAS MANIFESTAÇOES DA EPILEPSIA COM O USO DO MILAGROSO

ANTIEPILEPTICO BARASCH

formula do grande sabio rumaico dr. David Barasch

Grande numero de cartas são recebidas diariamente de todo interior do Brasil attestando a efficiencia deste maravilhoso — medicamento —

A epilepsia ou commumente — gota coral — tem sido uma das terriveis molestias merecedoras das attenções da sciencia medica de todos os tempos. Hoje, porém, este mal está sensivelmente attenuado e a sua cura obtem-se com regular facilidade, graças ao apparecimento do ANTIEPILEPTICO BARASCH, o especifico, por excellencia, no tratamento da epilepsia, seja inicial, seja essencial ou chronica.

Como uma confirmação do que acima está dito, leia-se o attestado infra, do illustre clinico Dr. Aramis Lopes, medico da Associação dos Empregados no Commercio do Rio de Janeiro:

"Deante dos surprehendentes resultados que tenho obtido em doentes reconhecidamente epilepticos, posso affirmar que, entre os seus similares, o ANTIEPILEPTICO BARASCH é, incontestavelmente, uma preparação de real valor na cura da epilepsia. — Rio, 5 de julho de 1929. — (a) DR. ARAMIS LOPES."

O ANTIEPILEPTICO BARASCH é vendido em todas as pharmacias e drogarias do Brasil, em vidros grandes, com capacidade de uma garrafa. Cuidado com a drogaria que procurar forçar a venda de similar que, longe de beneficiar, só póde trazer graves prejuizos ao paciente.

Correspondencia: ELISE BARASCH — Avenida Mem de Sá, 171 — RIO
— Recuse similares e nomes parecidos —

COMPANHIAS FRANCEZAS DE NAVEGAÇAO

Chargeurs Reunis & Sud-Atlantique

MASSILIA

11 DE OUTUBRO
LISBOA, LEIXÕES (via Lisboa) VIGO & BORDEAUX

Passagens de:—
Luxo
1ª Classe
2ª Classe
Preferencia
3ª Classe com camarotes
3ª Classe simples

AGENCIA GERAL DO RIO DE JANEIRO:
AVENIDA RIO BRANCO, 11 E 13 — Telephone 4-6207

Cia de Navegação Lloyd Brasileiro

Excursão a Montevidéo e Buenos Aires

MAGNIFICA OPPORTUNIDADE PARA VISITAR AS LINDAS CAPITAES PLATINAS NOS EXCELLENTES NAVIOS:

"ALTE. JACEGUAY" ... (10.000 toneladas de deslocamento)
"BAEPENDY" ..... (11.089 " " ")
"CAMPOS SALLES" .. (10.203 " " ")
"DUQUE DE CAXIAS" . (7.461 " " ")
"SANTOS" .... (10.203 " " ")

Rs. 600$000 comprehendida a hospedagem no proprio paquete durante a permanencia nos diversos portos de escala, inclusive.

7 DIAS E 6 NOITES EM BUENOS AIRES
3 DIAS NA IDA E 3 NA VOLTA EM MONTEVIDE'O

RESERVAE SEM DEMORA VOSSA PASSAGEM EM UM DOS CONFORTAVEIS PAQUETES DO "LLOYD BRASILEIRO",

SAIDAS DO RIO DE JANEIRO:
25 de Setembro — "SANTOS".
10 de Outubro — "DUQUE DE CAXIAS".
25 de Outubro — "ALTE. JACEGUAY"

Secção de Passagens — 2|22, Rua do Rosario.

NAVIGAZIONE GENERALE ITALIANA

O RAPIDO PAQUETE DE LUXO

GIULIO CESARE

TONELAGEM BRUTA: 21.657

Saírá para:
BARCELONA, VILLEFRANCHE (NICE) E GENOVA
EM 6 DE OUTUBRO

Proximas saidas para a Europa	Para Santos, Montevidéo e Buenos Aires
GIULIO CESARE 6 Outubro	GIULIO CESARE 25 de Setembro
DUILIO . . . . . 28 Outubro	DUILIO . . . . . 19 de Outubro
GIULIO CESARE 16 Novembro	GIULIO CESARE 5 de Novembro
DUILIO . . . . . 6 Dezembro	
GIULIO CESARE 31 Dezembro	

Agentes Geraes: — ITALIA-AMERICA
AVENIDA RIO BRANCO, N. 4 — Tel. 4-1742

PRECISA-SE DE EMPREGOS DE EMPREGADOS

OS ANNUNCIOS NESTA SECÇÃO SÃO PUBLICADOS GRATUITAMENTE POR TRES VEZES.

PRECISA-SE de um pequeno de 13 a 16 annos com pratica de seccos e molhados, que abone a sua conducta, e tenha attestado de vaccina. Rua dos Artistas n. 80, na Aldeia Campista.

OFFERECE-SE uma moça de 20 annos, muito educada e meiga, para fazer companhia a senhora de tratamento, fazendo pequenas costuras e serviços leves. Informações com o sr. Mello, á rua do Lavradio, n. 49-2º, andar.

RAPAZ casado com grande pratica de escripturação mercantil, e serviço bancario em geral, tendo boa referencia de 2 bancos da praça: offerece seus serviços por ordenado modico, cartas para I. N. Carvalho, neste jornal.

RAPAZ dispondo de algumas horas, durante o dia, offerece-se para cobrador ou outro qualquer serviço, dando as melhores referencias de sua conducta e carta de fiança: carta por obsequio para a redacção deste jornal para S. Paixão ou telephonar para 2-2107.

OFFERECE-SE um chauffeur, solteiro, possuindo os documentos necessarios que o habilitam a guiar caminhão ou carro particular. Aceita collocação fóra do Rio. Cartas para á rua Camerino, 89, a Augusto.

ALUGA-SE, a rua da Estrella n. 4, esplendido quarto de frente, em casa confortavel, tem telephone e garage, só a casal ou rapazes.

MOÇAS — Precisa-se de senhoritas que saibam tachygraphia e dactylographia e tambem para collocação de mercadorias de facil aceitação. Com o sr. L. Cunha, á rua do Rosario, 107, 1º andar; telephone: 3-4429.

MOÇA brasileira, conhecendo o serviço, offerece-se para arrumadeira ou copeira, em casa de pequena familia. Quem precisar dirija-se á rua do Cattete, 288 sob.; tel. 5-1047.

OFFERECE-SE um cafeteiro pratico. Tratar das 10 horas em deante. Rua S. Frederico n. 4. Estacio de Sá.

OFFERECE-SE um rapaz casado para trabalhar das 17 horas em deante, não faz questão de serviço, nem ordenado. Cartas por obsequio no "Diario Carioca", para Martins.

UM rapaz que dá referencias, procura uma collocação em qualquer estabelecimento de diversões ou redacção, para trabalhar das 8 ás 12 horas da noite; não faz questão de grande ordenado. Cartas para P. W. Caetano. Rua Ibituruna, 124, casa 11.

OFFERECE-SE — Correspondente dactylographo em portuguez e allemão, facturista e correntista; offerece-se para qualquer escriptorio. Cartas por obsequio a H. M. nesta folha.

OFFERECE-SE um Electricista, habilitado em installações de luz e força, e montagens de machinas; cartas para este jornal; A. G.

OFFERECE-SE uma moça de 16 annos para serviços leves em casa de pequena familia, á rua Escobar, 27, S. Christovão.

PRECISA-SE de um rapaz de 17 a 18 annos, que tenha pratica na embalagem de café moido; escusado apresentar-se sem o respectivo documento tanto moral como commercial: trata-se. Reg. Feijó, 119, esquina Alfandega, Café Pyramide.

OFFERECE-SE um copeiro, ou arrumador, com todos os documentos. Telephonar, por favor a 4-1334, ou 5-2365 á Goulart.

RAPAZ habil, sabendo ler e escrever, com boa calligraphia, offerece-se para qualquer trabalho. Cartas nesta redacção para Soares.

PRECISA-SE de arrumador que encere e lave pratos. Senador Dantas, 27.

OFFERECE-SE um rapaz para servente de escriptorio ou pharmacia. Cartas na portaria deste jornal para Eduardo.

OFFERECE-SE um rapaz, conhecendo, perfeitamente a nossa capital, para qualquer serviço. Telephonar por favor a 5-2365 ou 41:334, para Goulart.

PRECISA-SE de uma moça para bomboniére. Prefere-se com pratica. Rua do Cattete, 198.

OFFERECE-SE um rapaz, sabendo ler e escrever para limpeza, recados e cobranças de escriptorio, consultorio ou casa commercial. Cartas a S. F., rua José Hygino, 66-A, casa XI.

OFFERECE-SE um bom pratico de pharmacia, manipulador com as melhores referencias. Cartas para E. nesta redacção.

RAPAZ pratico no serviço geral de escriptorio de fabrica de malhas, escreve em qualquer machina, offerece seus serviços a quem pretender. Cartas á esta redacção, para U. Ramos. Não faz questão de ordenado.

OFFERECE-SE um rapaz de 17 annos para o commercio; tratar na rua São Valentim, 37. Praça da Bandeira.

OFFERECE-SE um rapaz de cor, de 13 annos, sabendo ler; conhecendo todas as ruas da cidade. Prefere andar fardado e tambem um homem para ajudante de cozinha ou para carregador de padaria. Tratar na rua S. Christovão, 99, andar terreo.

T. CHAVES, academico de medicina, applica qualquer injecção inclusive "914", á domicilio. Chamados a qualquer hora. Telephone 5-3247.

RAPAZ — Chegado recentemente do sul, deseja trabalhar em qualquer serviço, á noite, dando boas referencias. Cartas para L. Costa, á rua do Rezende, 198. Tel. 4-2812.

OFFERECE-SE um cafeteiro com pratica de cozinha. Rua da America n. 130.

PIANO — Vende-se um em perfeito estado; preço barato. Rua Medina, 51. Meyer.

QUARTO, no Meyer, aluga-se um com ou sem mobilia. Rua Medina, 51.

PRECISA-SE de um especialista de bombons e balas. Av. Rio Branco, 141, 1º andar. Sr. Marcos.

VENDEDORES — Precisa-se de rapazes habeis e intelligentes; rua Saphiras, 194 — Honorio Gurgel, Linha Auxiliar.

MOÇA educada, offerece-se para casa de casal sem filhos, ou senhora só, de tratamento applica injecções, sabendo costurar e outros trabalhos, cartas, ou pessoalmente a rua General Severiano, 52, casa 6. Alice.

OFFERECE-SE um rapaz sério e honesto para limpeza e encerar, aqui no Rio ou em outro qualquer logar. Tenho quem se responsabilise por mim. Cartas para a portaria deste jornal, Rufino Lazaro de Miranda.

RAPAZ, activo, para commercio ou cobrador. Deseja empregar-se. Carta por favor, P. Mayo, rua Pedro I, 51, 1º andar.

PROFESSOR de mathematica — Estudante de engenharia offerece-se para leccionar mathematicas em collegios, cursos ou residencia. Não faz questão de grande ordenado. Cartas nesta redacção para Jota.

FAZENDA — Um senhor offerece-se para ensinar a ler e escrever gratuitamente, á menores e adultos, em uma fazenda do interior proximo, querendo apenas comida e um quarto. Resposta á J. G. B., nesta redacção; praça Tiradentes, 77. Rio.

CHOCOLATES — Ex-technico de uma das mais importantes fabricas do norte do Brasil, conhecendo a fundo esse fabrico, assim como balas, caramellos, confeitos e outros artigos, deseja trabalhar em industria de movimento, habilitado com as machinas mais modernas, para grandes producções. Rua do Cattete, 198.

SORVETES — Offerece-se pessoa com pratica desse fabrico, ou aceita socio para novidade no ramo. Rua do Cattete, 198.

PRATICO de pharmacia — Com 19 annos de edade, bastante activo, tendo chegado agora do norte, pede uma collocação para balcão ou manipulação. Dá as melhores referencias. Pede obsequio de escrever para C. Barbosa de Miranda; rua Tavares Guerra, 98. Em São João de Merity. Estado do Rio. Linha Auxiliar.

GUARDA-LIVROS com bastante pratica de sua profissão conhecendo todos os estabelecimentos bancarios e repartições publicas do Rio de Janeiro e ainda toda zona servida pela Leopoldina, offerece seus serviços profissionaes dando para isso as melhores referencias. Cartas á Alf. Gerv. rua Oliveira Botelho, 13, Friburgo, E. do Rio.

PRECISAM-SE de meninos para vendedores com ordenado e commissão. Rua Senador Pompeu, n. 171. Tel. 4-6087.

OFFERECE-SE rapaz brasileiro, chegado recentemente da Norte America, com 27 annos, solteiro, falando e escrevendo perfeitamente o inglez, cinco annos no ultimo emprego de responsabilidade, bom dactylographo, procura emprego. Da referencias. Cartas por favor a A. C. A. M.: Andradas, 95, 1º.

SENHORA viuva, chegada ha pouco do Rio Grande do Sul, offerece-se para cozinhar em casa de familia de tratamento, sabendo o trivial fino e variado. Tratar á rua Conde de Leopoldina, 38. S. Christovão.

PRECISA-SE de uma senhora de edade, para lavar e cozinhar, para casal modesto, sem filhos; ordenado 35$000; travessa Martins Costa, 7. Piedade.

PRECISA-SE de um rapaz, para escriptorio. Ordenado inicial 60$000. R. Medina, 51. Meyer.

ESCAFANDISTA allemão, com longa pratica de sua arte, deseja collocar-se em qualquer companhia ou mesmo empresa particular. Aceita collocação, mesmo nos Estados. Cartas para Fr. Prang. Rua do Rezende, 198.

GUARDA-LIVROS — Offerece-se um, com admiravel calligraphia e falando varios idiomas. Dá excellentes referencias e garantias. Cartas nesta redacção a Pons.

AGENTES. Precisam-se, pagando-se boa commissão. Tratar das 13 ás 16 horas, á rua Conde Leopoldina, 148, casa VII, com José.

REMINGTON — Vende-se uma typo commercial para desoccupar logar. Negocio de occasião. Com o sr. Mello na rua do Lavradio, 49-30, and., das 4 ás 7 horas da noite.

OPERARIAS — Precisam-se meadeiras. Fabrica da Companhia Fiação de Algodão. Estação de Sape Linha Auxiliar.

PRECISA-SE de um mocinha de 12 annos para pequenos serviços de pequena familia. Rua do Senado, 221, 3º andar.

COSTUREIRA com pratica e grande efficiencia, offerece-se para executar em sua residencia: roupinhas de crianças, vestidos pelos ultimos figurinos e roupas brancas, tanto de homens como de senhoras. Rua do Rezende, 198. Tel. 4-2812.

AO COMMERCIO — Offerece-se um rapaz com 20 annos, conhecendo as ruas da cidade, com pratica de escriptorio, boa calligraphia etc. Cartas neste jornal para Wanderley.

OFFERECE-SE um rapaz para qualquer serviço. Cartas neste jornal para B.

OFFERECE-SE um rapaz sério, e honesto para limpeza e enceramento, tem carta de conducta, e fiador; cartas para a portaria deste jornal: Rufino Lazaro de Miranda.

RAPAZ, sabendo falar algumas linguas, com grande pratica de escripturação mercantil e contabilidade, offerece-se para trabalhar em escriptorio commercial. Cartas para a Caixa Postal, 3.012.

RAPAZ que trabalha á noite, em theatro, deseja arranjar um serviço das 8 ás 16 horas, em escriptorio, pharmacia, hotel, leiteria ou padaria. Não exige grande ordenado e tambem póde dar carta de fiança. Carta para Pedro J. C., nesta redacção.

EMPREGADA — Mediante ordenado de 50$000 mensaes, casa, comida e bom tratamento, precisa-se de uma empregada de Alagoas ou norte, para serviços domesticos em casa de pequena familia nortista. Rua S. Luiz Gonzaga n. 216 casa 15.

PRECISA-SE de uma empregada para todo serviço e que durma no aluguel. Ordenado 80$000. Rua Castro Alves, 117 Meyer.

OFFERECE-SE confeiteiro profissional, conhecendo todo o serviço interior de padaria e confeitaria, seus serviços para o Rio ou interior; cartas a Mario Ribeiro, Nilopolis. E. do Rio.

OFFERECE-SE um rapaz de cor, com 18 annos, para serviços de commercio. Prefere andar fardado. Sabe ler e conhece todas as ruas da cidade. Cartas para á rua de São Christovão, 99 (terreo).

OFFERECE-SE um homem para ajudante de cozinha, com muita pratica ou para carregador de padaria. Cartas para á rua de São Christovão, 99.

ADMINISTRADOR, offerece-se para fazenda ou construcção de estradas, formado em contabilidade, não fazendo questão de ir para fóra do Estado, casado; cartas dirigidas á rua Filomena Fragos, 32, para F. Mario de Campos.

GUARDA-LIVROS, contabilista com boas referencias offerece-se das 10 ás 16 horas. Não faz questão de ordenado. Cartas a O. R., nesta redacção, praça Tiradentes, 77.

CAIXEIRO para loja de fazendas, modas e armarinhos; com longa pratica offerece-se; telephone por obsequio 2-1428, com Salim.

BOA sala, aluga-se uma de frente com agua corrente, para escriptorio, consultorio, attelier, etc. P. Tiradentes, 37, 1º.

PROFESSOR de curso primario e inspector de alumnos offerece-se isoladamente ou combinados nos 2 (dois cargos). Cartas nesta rdecção a Nosleu Pablo.

OFFERECE-SE um rapaz para vendedor, tendo bastantes, conhecimentos na praça e suburbios, com ordenado e commissão. Cartas por favor neste jornal a B.

RAPAZ com conhecimento de escriptorio dando as melhores referencias não faz questão de ordenado. Cartas a Benedicto neste jornal.

OFFERECE-SE pessoa com longa pratica nesta praça como chefe de escriptorio; relações com bancos e repartições, falando fluentemente portuguez, allemão e francez. Cartas á redacção desta folha.

OFFERECE-SE um menino de 14 annos, para o commercio. Sabe ler e é bom cyclista. Teleph. 4-6087.

OFFERECE-SE um bom professor de gymnastica, para collegio ou particulares. Teleph. 4-6087.

ARTISTA competente em desenhos, pinturas e decoração em vidros luminosos, taboletas pintadas, pintura ceramica, placas esmaltadas e d metal; offerece-se como empregado ou para montar officina. Aceita para o Rio ou interior. Dirigir-se a Eugenio. Rua Gen. Pedra, 39.

OFFERECE-SE um rapaz de 18 annos com pratica para trabalhar em fornecimentos ou outro serviço qualquer, mesmo que seja em uma fazenda. Cartas para o sr. Licinio Cardoso, 35, á Octavio Alves. Largo do Bemfica.

OFFERECE-SE um empregado para qualquer serviço, honesto e trabalhador, inf. rua General Camara n. 281.

PRECISA-SE de uma moça para "caixa" e que saiba fazer correspondencia em francez. Com o sr. Olyntho, na rua do Rosario, 107, 1º; telep. 3-4429.

PRECISAM-SE de doceiros ambulantes. Boa commissão. Rua Senador Pompeu, 171.

PRECISA-SE de um mocinho para serviços leves em casa de uma pequena familia. Rua do Bomfim n. 199-A, casa 3.

PRECISA-SE de uma cozinheira á rua Alice, 290, Laranjeiras, ordenado 52$; casa e comida.

OFFERECE-SE um rapaz sério e honesto para qualquer serviço em habitação collectiva; tendo pratica de bombeiro e electricista. Recado para o telephone 5-1038.

ENFERMEIRO, com longa pratica de hospitaes e de tratar doentes a domicilio; offerece-se para quem precisar de seus serviços e vae para o interior. Cartas para Claudio Alves (Avenida Mem de Sá, 25.

SEVERINO Peregrino — Ensina na residencia do alumno; violino. Tel. 2-4758.

RADIOS. Vende-se em boas condições e facilita-se o pagamento, com Vianna. Rua Aristides Caire, 271 C. 15. Meyer.

INJECÇÕES — Applica-se a domicilio, habilmente, e por preços modicos. Cartas a Candido N. Paula. Rua do Carmo, 22, 2º andar.

OFFERECE-SE uma senhora para ajudante de enfermeiro, ou para companhia de um casal: carta para Av. Mem de Sá, 12 — M. P. Carta.

INDICADOR - PROFISSIONAL -

Gonnorrhéa
IMPOTENCIA
Canceros duros e molles
Estreitamento da Urethra
Tratamento rapido e moderno
DR. ALVARO MOUTINHO
Buenos Aires, 77-4º - 3 as 19 hs

Dr. Giovanni Infante
Ex-medico dos hospitaes de Napoli, Boulogna, Paris
TRATAMENTO DA TUBERCULOSE.
(Methodo Maragliano)
Syphilis, molestias venereas, gonorrhéas aguda e chronica (e suas complicações), molestias das senhoras, da pelle e impotencia — Travessa São Francisco, 9 (1º andar sala 1 — Phone: 2-6102 — Das 9 as 11 e das 5 ás 7 da noite.

DR. DUARTE NUNES
Doenças dos orgãos genito-urinarios em ambos os sexos.
Gonorrhéa e suas complicações — Cura rapida.
Hemorrhoides e hydrocele, cura radical sem dor e sem operação.
Rua São Pedro, 61. — Telephone 4-5603 — Das 7 ás 18 horas.

Hernias - Hydrocelles
(Quebraduras)
Cura radical, sem operação, sem dôr e sem prejuizo das occupações.
FRAQUEZA SEXUAL
DR. PEDRO LUZ
Tratamento especial e moderno ex-assistente da S. C. Misericordia do Rio de Janeiro — Espec. em vias urinarias e molestias de crianças.
PHARMACIA LUZ, —::— Rua Frei Caneca, 52
PHONE: 4-1056.
Das 8 ás 10 e das 16 ás 19 horas.

Clinica Medico-cirurgica
Dr. Americo Caparica
Consultorio: — Rua Visconde do Rio Branco, 31 (sobrado)
DIARIAMENTE DAS 3 ÁS 7 HORAS
TELEPHONE, 2-2949.
Residencia — Rua Riachuelo, 56
TELEPHONE: 2-5227.

DOENÇAS SEXUAES E HYGIENE DA PROCREAÇÃO NO HOMEM
Dr. José de Albuquerque
Serviço para EXAME PRE-NUPCIAL
Diagnostico causal e tratamento da
IMPOTENCIA em moço, rua Carioca n. 22 de 1 as 6 horas

BLENORRHAGIA
Cura radical pela diathermia e raios ultra-violeta, methodo inteiramente novo no Brasil, o de melhores resultados actualmente conhecido: tratamento rapido cura em poucas applicações, indolores e sem o menor perigo (technica de Negelschmidt, Berlim, e Kowarschik, Vienna) Dr. Jocio Barcellos, ex-assistente da Faculdade de Medicina, medico da Polic. de Botafogo, das 9 as 11 e das 3 ás 6. Tel. 3-0001. Avenida Rio Branco, 33.

EMPREGADO — Offerece-se para trabalhar á noite, em escriptorio, associação, club ou jornal, com pratica de contabilidade, etc. Dá referencias. Resposta a este jornal, ás letras A. P. C.

OFFERECE-SE um moço com boa conducta e bom attestado para serviços em casa de Saude ou outro qualquer serviço pratico, se for preciso dá boas informações. Procurar das 7 ás 12 horas; rua General Camara, 166.

OFFERECE-SE um rapaz para qualquer serviço á noite, das 18 horas em deante, não fazendo questão de grande ordenado. Tambem escreve á machina. Cartas a Julio, R. José Bernardino, 10 Catumby.

OFFERE-SE um rapaz de 16 a 17 annos, para trabalhar de noite das 18 até ás 6 da manhã, quem precisar, cartas por favor a rua Dr. Sá Freire n. 20, casa 8. São Christovão. Anselmo Moraes.

SERZIDEIRA allemã, faz por systema moderno, todo serviço em casemira, lã, flanella, seda, linho e brim; vestidos estragados por traça, fogo, etc.; tapetes e meias. Rua Buenos Aires, 220; tel. 4-6936. Attende chamados.

IMPRESSOR com longa pratica em artes graphicas pede logar, pois está a dois mezes sem trabalho. M. Gonçalves. Rua de Sant'Anna, 203.

OFFERECE-SE uma arrudameida e copeira para pensão ou apartamento com pratica, tratar á Avenida Mem de Sá, 291. sob. tratar com Alzira.

TERRENO — Vende-se um terreno na Villa Centenario, rua Camponeza, lote, 33. Estação de Merity (Leopoldina). Informações na Villa Itatiara n. 202, com o sr. Sebastião; com 10x50 de fundos.

RAPAZ, ex-viajante commercial, procura collocação em qualquer ramo de negocio, a qualquer hora do dia ou da noite e não faz questão de ir para fóra da capital. Cartas para Ferreira, neste jornal.

SITUATION Wanted. A brazilian fellow, married, with 36 years of age, brought up in England, and with english ideas, would like to work for any english cofpany, either in Rio or in the interior of Brasil. Please reply to Goulart: Rua General Bruce, 295. S. Christovão.

MALAS POSTAES

O Correio Geral expedirá as seguintes malas postaes:

DIA 22

Pelo "Zeelandia" para Santos e Rio da Prata: Impressos até ás 7 horas; objectos para registrar até ás 18 horas de 21; cartas para o interior até ás 7 1|2 horas, idem, idem, com porte duplo e cartas para o exterior até ás 8 horas.

Pelo "Ipanema" para Victoria, Bahia, Recife, Dakar, Gibraltar, Genova, Marselha: Impressos até ás 6 horas; objectos para registrar até ás 18 horas de 21, Cartas para o exterior até ás 7 horas.

Pelo "Demerara", para Lisboa, Vigo e Liverpool: Impressos até ás 5 horas; objectos para registrar até ás 18 horas de 21; cartas para o exterior até ás 6 horas.

Pelo "Highland Hage" para Santos e Rio da Prata: Impressos até ás 7 horas; objectos para registrar até ás 18 horas de 21; cartas para o interior até ás 7 1|2 horas; idem, idem, com porte duplo e cartas para o exterior, até ás 8 horas.

Pelo "Borborema", para Santos, Rio Grande, Pelotas e Porto Alegre: Impressos até ás 5 horas; objectos para registrar até ás 18 horas de 21; cartas para o interior da Republica até ás 5 1|2 horas, idem, idem, com porte duplo até ás 6 horas.

Pelo "Miranda" para Itajahy, Florianopolis e Laguna: Impressos até ás 5 horas; objectos para registrar até ás 18 horas de 21; cartas para o interior até ás 5 1|2 horas; idem, idem com porte duplo até ás 6 horas.

Pelo "Itaimbé", para Bahia e mais portos do norte: Impressos até ás 10 horas; objectos para registrar até ás 9 horas; cartas para o interior até ás 10 1|2; idem, idem, com porte duplo até ás 11 horas.

DIA 23

Pelo "Conte Rosso", para Barcelona, e Genova: Impressos até ás 6 horas; objectos para registrar até ás 18 horas de 22; cartas para o exterior da Republica até ás 7 horas.

Pelo "Araranguá" para Santos, Rio Grande, Pelotas e Porto Alegre: Impressos até ás 10 horas; objectos para registrar até ás 9 horas; cartas para o interior, até ás 10 1|2 horas, idem, idem, com porte duplo até ás 11 horas.

Pelo "Belle Isle" para Santos e Rio da Prata: Impressos até ás 7 horas; objectos para registrar até ás 18 horas de 22; cartas para o interior até ás 7 1|2 horas; idem, idem, com porte duplo e cartas para o exterior até ás 8 horas.

Foi eleita a nova directoria do Club dos Officiaes da Policia Militar e do Corpo de Bombeiros

Com grande e desusado numero de associados, reuniu-se, na noite de 18 do corrente, em Assembléa Geral, o Club dos Officiaes da Policia Militar e do Corpo de Bombeiros.

Lido o relatorio do anno social, juntamente com o balancete e parecer favoravel do Conselho Fiscal, passou-se ao motivo mais interessante da Assembléa: a eleição da nova directoria.

A principio, para presidente, eram indicados os tenentes coroneis Rocha Silveira e Carlos Reis, tendo dias antes surgido, amparados por valiosos elementos, o nome illustre do major dr. Julio Mirabeau, bem como o do major Azevedo Muller, competente inspector geral da Guarda Civil. Este, porém, e o tenente coronel Silveira, appellaram para que seus amigos prestigiassem a sympathica candidatura do major dr. Mirabeau.

Presidida a sessão pelo major Muller, adiada a discussão do relatorio e do balancete, e iniciada a cotação, que terminou ás 4 horas, foram apuradas 150 cedulas, sendo proclamado presidente eleito, por 62 votos, o commandante Carlos Reis, seguindo-lhe o major dr. Mirabeau, com 41. Para esse cargo tambem receberam votos os coroneis Pereira de Souza, 1, Silveira, 2, e majores Muller, 1, e Arthur Soares, 3.

Para os demais cargos foram eleitos: tenente coronel Manoel Gonçalves dos Santos, vice-presidente; tenente Athanazio Baptista, 2º secretario; capitães Souto Mayor e Marcelliano Guimarães, 1º e 2º thesoureiros, respectivamente; tenente Bellerophonte de Lima e capitão Caetano de Mattos (reeleitos), 1º e 2º procuradores; capitão Estellita Junior, bibliothecario.

Para 1º secretario, outro cargo bastante disputado, obtiveram 41 votos, cada um, os capitães Pedro Delphino e Mario Martins, dividindo-se o restante da votação pelos capitães Pereira Junior, Saint Clair e tenente Mauricio Braz de Araujo.

Obtiveram attestados de telegraphia pratica

O director da Repartição Geral dos Telegraphos resolveu conceder atiestados de telegraphia pratica aos diaristas-radio José Maria Mousinho, Euclydes Gomes da Silva e Luiz Bezerra de Menezes.

Approvado mais um concurso nos Correios

O director Geral dos Correios, dr. Severino Neiva, resolveu approvar o concurso para auxiliares, ultimamente realizado na administração postal do E. do Pará.

O 14º anniversario do Instituto Brasileiro de Contabilidade

Realizou-se, hontem, com grande solemnidade, a festa de anniversario do 14º anniversario da fundação do Instituto Brasileiro de Contabilidade, á rua do Rosario n. 149, sobrado.

SECÇÃO RECREATIVA

S. R. C. MODELO

A directoria desta sociedade carnavalesca, promove para o proximo mez, uma festa em homenagem á inauguração de sua nova séde á rua Senador Euzebio, 44.

CENTRO GALLEGO

Revestiu-se de grande animação e imponencia o baile realizado na séde desta antiga e acreditada aggremiação, que com o valioso concurso de duas excellentes jazz-bands, se prolongou até alta madrugada de hoje.

SPORT CLUB ANTARCTICA

Alcançou grande successo, o baile mensal, realizado na séde desta sympathica sociedade, dedicado aos seus innumeros associados.

BANDA PORTUGAL

Mais um magnifico baile será levado a effeito no proximo dia 28 do corrente mez, na séde desta aggremiação.

ORFEÃO PORTUGAL

Foi levado a effeito, na séde deste querido club, mais um baile, promovido pela directoria e dedicado aos seus associados.

S. D. FILHOS DE TALMA

Ficou marcado para sine-dia, o vesperal dansante que devia realizar-se hoje, na séde desta veterana sociedade.

CLUB DOS DEMOCRATICOS

Obteve muito successo o baile realizado na séde desta querida sociedade carnavalesca, o qual se prolongou até alta madrugada.

CLUB INDEPENDENTE MISERIA E FOME

Mais uma vesperal dansante será levada a effeito na séde deste club, situada á rua do Riachuelo.

Mister Carioca

CARNES VERDES

O QUE A POPULAÇÃO VAE COMER, HOJE

A matança de hontem

MATADOURO DE SANTA CRUZ

No matadouro de Santa Cruz foram abatidos, hoje: 389 bois, 39 vitellos, 105 porcos, 14 carneiros e 2 cabritos.

Vendidos para a cidade: 273 bois e 1|4, 34 1|2 vitellos, 89 porcos, 14 carneiros e 2 cabritos.

Vendidos para os suburbios: 114 bois e 3|4, 2 1|2 vitellos e 15 porcos.

Foram rejeitados: 1 boi, um vitello e 1 porco.

Vigoraram os seguintes preços:

Boi — 1$360 a 1$400.
Vitellos — 1$500 a 1$600.
Porco — 2$700 a 3$000.
Carneiro — 2$800 a 3$200.
Cabrito — 3$000.

Recolhidos aos curraes: 409 bois, 53 vitellos, 19 porcos e 16 carneiros.

Nos campos de Santa Cruz: 807 bois, 124 vitellos e 135 porcos.

MATADOURO DE MENDES

No matadouro de Mendes foram abatidos: 291 bois, 55 vitellos e 15 porcos.

Vendidos para a cidade: 34 bois e 4 vitellos.

Vendidos para os suburbios: 159 bois, 8 vitellos e 16 porcos.

Caes do porto: 106 1|2 bois, 43 vitellos e 9 porcos.

Vigoraram os seguintes preços:

Boi — 1$400.
— Vitello — 1$700.
Porcos — 3$000.

DIARIO FORENSE

FALLENCIAS

SENTENÇAS E DESPACHOS

Terceira Vara Civel

S. A. Vera Cruz — Nesta Vara foi requerida por Olindo Semeraro, credor por 38:064$000, a fallencia da S. A. Vera Cruz, estabelecida á rua General Camara, 54, 4º andar.

Quarta Vara Civel

E. M. Cascardo & Cia. — Foi requerida nesta Vara por Simões Macedo & Cia., credores pela importancia de 799$500, a fallencia de E. M. Cascardo & Cia., estabelecidos com armazem de seccos e molhados, á rua Clarimundo de Mello n. 280-A.

— Marcellino Simões Vieira. — Attendendo ao requerimento de Moreira Fernandes & Cia., credores por 2:212$300, o juiz desta Vara decretou, hontem, a fallencia de Marcellino Simões Vieira, estabelecido á rua Visconde de Pirajá, n. 475.

O termo legal foi fixado a partir de 7 de agosto, marcado o praso de 20 dias para a habilitação de credores.

Nomeados syndicos os credores Gonçalves Lopes & Cia.

CONCORDATAS

Terceira Vara Civel

Rali Ganem — No juizo desta Vara propoz concordata preventiva aos seus credores Rali Ganem, estabelecido á rua da Alfandega, 51, o qual offerece o pagamento de 5 °|° de seus creditos., após a homologação.

O passivo declarado é de 109:700$. Foram nomeados commissarios, Simões Matheus & C.

Sexta Vara Civel

Seraphim Clare & Cia. — No juizo desta Vara deu entrada, hontem, o pedido de concordata preventiva da firma Seraphim Clare & Cia., estabelecido á rua Visconde de Inhauma, 68, offerecendo os commerciantes acima o pagamento de 51 °|° de seus creditos em tres prestações de 6, 12 e 18 mezes, após a homologação.

Nomeado commissario a Companhia de Tecidos Nova America.

O passivo da firma attinge á importancia de 7.643:660$700.

Lista dos principaes credores:

Comp. America Fabril	317:4123
Banco do Brasil . . .	298:757$
Bank of London . . .	270:780$
Comp. T. N. America	84:294$
Banco da Provincia . .	58:543$
S. A. Votorantim . . .	46:019$
Comp. F. T. S. Pedro	45:373$
Comp. F. T. Cometa .	45:046$

e outros de menor vulto.

IRRADIAÇÕES DE HOJE

PROGRAMMA DE HOJE

12 hs. Hora certa. Jornal do Meio Dia. Supplemento musical até 15 horas 30 m.

16 hs. — Hora certa. Musica de dansa no Studio da Radio Sociedade com o concurso do Jazz-Band "Pixinguinha-Paraizo", do Assyrio. Tomam parte neste programma, gentilmente, os srs. Guilherme de Castro e Silva e Cid Prado.

17 hs. Previsão do tempo.

19 hs. — Hora certa. Jornal da Noite. Supplemente musical. Discos.

21 hs. — Radio-Jornal do governo do Estado do Rio (Serviço de Informações Officiaes). Actos officiaes da Municipalidade de São Gonçalo. Lição de francez pelo escriptor Antoine Cazsal.

21 hs. 15 m. — Epemerides Brasileiras do barão do Rio Branco. Notas de sciencia, arte e literatura. Concerto no Studio da Radio Sociedade com o concurso de Roméo Ghipmann, Mario de Azevedo e orchestra da Radio Sociedade do Rio de Janeiro.

PROGRAMMA

I — Treminot — Icará — Poema symphonico — Orchestra.
II — Mozart — Concerto em mi-bemol maior — Violino, Roméo Ghipmann.
III — Minuetto op. 4 — Orchestra (de Chopin).
IV — Chopin — Largo da sonata o. 58 — Piano, Mario de Azevedo.
V — Miguez — Serenade nordique — Orchestra.

INTERVALLO

VI — Grieg — Yser Gyunt — Orchestra.
VII — a) Beethoven — Romance em sol-maior; b) Hausser — Rapsodia Hungara (Violino, Roméo Ghipmann).
VIII — Beethoven — Andante da sonata op. 53 — Orchestra.
IX — Rachmaninoff — a) melodie; b) Elegie — Piano, Mario de Azevedo.
X — Albeniz — Mallores — Orchestra.
XI — Fr. Manoel — Hymno Nacional — Orchestra.

PROGRAMMA PARA AMANHA

12 hs. — Hora certa. Jornal de Meio Dia. Supplemento musical até 13 horas.

17 hs. — Hora certa. Jornal da Tarde. Supplemente musical.

18 hs. — Informações commerciaes especialmente para o interior do paiz.

19 horas — Hora certa. — Jornal da Noite. Supplemento musical. Discos.

21 hs. — Radio-Jornal do governo do Estado do Rio (Serviço de informações officiaes). Actos officiaes da Municipalidade de São Gonçalo.

21 hs. 15 m. — Ephemerides Brasileiras do barão do Rio Branco. Notas de sciencia, arte e literatura. Concerto no Studio da Radio Sociedade, com o concurso da soprano Luiza Rattamio Guimarães, tenor Augusto Sá, Mario de Azevedo e orchestra da Radio Sociedade.

PROGRAMMA

I — Mendelssohn — La Grotte de Fingal — Ouverture — Orchestra.
II — a) Martini — Ploisir d'amour; b) Chanson — Le Colibri — Canto, soprano Maria Luiza Bettamio Guimarães.
III — Moeskowsky — Guitarra — Orchestra.
IV — a) Guerra — Cyrusouls; b) Hohn — Mai — Canto, tenor Augusto Sá.
V — Hohn — a) Paysage; b) Si mez vers avaiant des ailes — Orchestra.

INTERVALLO

VI — Mozart — Andante de sonata em dó-maior — Orchestra.
VII — Massenet — Manon — Duetto da carta — So. Maria Luiza B. Guimarães e tenor Augusto Sá.
VIII — Helmund — J'y pence — Orchestra.
IX — a) Massenet — Manon — Regret — Sop Maria Luiza B. Guimarães; b) Massenet — Elegie — Tenor Augusto Sá.
X — Ipolitow — Yvanow — ———.JPkoOy PCs.... a a. Suits caucausienne — Orchestra.
XI — Fr. Manoel — Hymno Nacional — Orchestra.

A casa "As Tres Nações", ameaçada pelas chamas

O FOGO FOI EXTINCTO A BALDES DAGUA

Poucos minutos antes das 11 horas da manhã de hontem, os bombeiros da estação central correram para extinguir um incendio, que começava a lavrar na rua Uruguayana n. 101, esquina da rua da Alfandega, em que está installada a casa de calçado intitulada "As Tres Nações".

O fogo irrompeu na parte dos fundos, onde existia grande quantidade de papel amontoado.

Os bombeiros em pouco tempo extinguiram as chammas a baldes dagua, recolhendo-se, em seguida, ao quartel.

O commissario Adovaldo Solon Ribeiro que se achava de serviço na Delegacia do 3º districto policial, esteve no local, providenciando como lhe competia.

REGISTRO FUNEBRE

FALLECIMENTOS

Após cruciantes padecimentos, veiu a fallecer, nesta Capital, a exma. sra. d. Isaura Godoy Lima Rocha, consorte do provecto advogado em nossos auditorios, dr. Tude Neiva Lima Rocha, e prima do dr. Severino Neiva, director geral dos Correios.

A extincta contava em nossa melhor sociedade com muita estima, tendo causado geral consternação, o seu passamento.

O enterramento effectuou-se no cemiterio de S. João Baptista, com grande acompanhamento da casa de residencia, a rua Real Grandeza n. 60.

Duas coisas estão provadas: uma que a policia paulista conserva presos cidadãos brasileiros sem culpa formada e sem mandado do juiz, por tempo superior ao que as leis permittem, e outra que, nas informações a pedidos de habeas-corpus, ella nem sempre diz a verdade.

(DO "ESTADO DE SÃO PAULO", DE HONTEM)

CAPITAL 100 REIS

Diario Carioca

INTERIOR 200 REIS

Director: J. E. DE MACEDO SOARES

Anno III — Numero 697 | Rio de Janeiro, Domingo, 21 de Setembro de 1930 | Praça Tiradentes nº 77

A revolução victoriosa na Argentina

UMA ACÇÃO CONJUNTA DOS PARTIDOS OPPOSICIONISTAS — HOMENAGENS A'S NOVAS AUTORIDADES DA REPUBLICA — DECRETOS E PROVIDENCIAS DO GOVERNO

Uma photographia historica. — O general José F. Uriburu, prestando compromisso, como novo chefe do governo argentino

A CRIAÇÃO DA "ALLIANÇA FEDERAL DEMOCRATICA"

BUENOS AIRES, 20 (A. A.) — Foram definitivamente approvadas as bases para uma acção conjunta dos partidos da opposição.

A agremiação partidaria surgida desta fuzão, chamar-se-á Alliança Federal Democratica.

HOMENAGENS AO NOVO GOVERNO

BUENOS AIRES, 20 (A. A.) — Realiza-se, hoje, ás quinze horas, o grande desfile feminino, organizado pela senhora Celia Marin de Basavilbaso, em homenagem ás novas autoridades da Republica.

FOI ACEITA A RENUNCIA DO EMBAIXADOR EM PARIS

BUENOS AIRES, 20 (A. A.) — A chancellaria, em nota endereçada á imprensa, informou que foi acceita a renuncia apresentada pelo embaixador da Argentina em Paris.

PARA A DETENÇÃO E REPATRIAMENTO DE UM EX-COMMISSARIO DE POLICIA

BUENOS AIRES, 20 (A. A.) — Já foram iniciadas as negociações para detenção e repatriação do ex-commissario de policia desta capital, sr. Santiago, que fugiu para o Uruguay.

Para tal fim, foram enviados ás autoridades uruguayas os respectivos officios, por intermedio do Ministerio do Exterior.

Como communicamos anteriormente, porém, uma noticia de Montevidéo assegura que o referido commissario não está mais em territorio uruguayo, tendo passado já a fronteira para o Brasil.

MONTEVIDE'O, 20 (A. A.) — O governo uruguayo aceitou o pedido de extradição formulado pelo juizo federal argentino dr. Lamarque, do ex-commissario de investigações, senhor José Santiago.

As autoridades uruguayas annunciaram que farão o possivel para conseguir a detenção do accusado, mas, não se acredita que este venha a ser encontrado, porquanto já ha indicios de que o mesmo não se acha mais em territorio uruguayo.

UM DECRETO DO INTENDENTE DE BUENOS AIRES

BUENOS AIRES, 20 (A.) — O intendente provisorio desta capital, dr. José Guerrico, assignou hontem um decreto pelo qual fica sem effeito a convocação feita anteriormente para que o eleitorado desta capital se reunisse, afim de eleger quinze membros do conselho deliberante de Buenos Aires, o que deveria ser feito em tres de novembro proximo.

O decreto justifica essa resolução, baseando-se nos acontecimentos que são do dominio publico.

Como é sabido, o Conselho Deliberante foi dissolvido pelo governo provisorio, ficando, portanto, sem nenhum membro e a nova eleição de quinze não o completaria.

FORAM DETIDOS, MAS NÃO FORAM FUSILADOS

BUENOS AIRES, 20 — (A. A.) — O vespertino "Critica" annuncia ter recebido, do chefe geral das forças militares, general Agustin P. Justo, a noticia de que não foi effectuada a annunciada execução de dois ladrões que haviam roubado duzentos e cincoenta canos de chumbo.

A noticia do fusilamento, que foi publicada por varios diarios desta capital, só é verdadeira em parte, isto é, no que se refere á detenção desses dois ladrões, que permanecem detidos.

ESTAREMOS EM VESPERAS DE NOVAS AGITAÇÕES PROVOCADAS PELO GOVERNO FEDERAL NO ESTADO DE MINAS?

O ministro da Guerra suspendeu, inesperadamente, o regresso do 10º Batalhão de Caçadores, aquartelado em Bello Horizonte

As forças federaes aquarteladas em Bello Horizonte receberam ordens de regressar ao seus quarteis.

Já varias corporações haviam deixada a capital mineira e as ultimas se preparavam para sair, quando, inesperadamente, o ministro da Guerra ordenou que permanecessem alli, despertando esse facto geraes apprehensões.

Essas tropas que ficaram em Bello Horizonte compõem o 10º batalhão de caçadores.

Causou estranheza á população essa resolução, porque o referido batalhão já estava alojado em trens da Central, prompto para seguir viagem.

Por que essa providencia? Ninguem sabe explicar ao certo. No entanto presume-se que é desejo do governo reproduzir agora a famosa "intervenção branca" dos dias que precederam ao pleito de 1º de março.

Esta hypothese tem por si a circumstancia de se approximarem as eleições, naquelle Estado, para a representação federal de Minas, ás quaes concorrem candidatos da Concentração Conservadora, que são, como todos sabem, amigos dilectos do Cattete.

Relatando essas occurrencias que nos foram transmittidas pelo telephone, hontem á noite, fazemos as naturaes reservas, emquanto aguardamos ulteriores acontecimentos que as confirmem.

Tudo, porém, é possivel acontecer neste malfadado crepusculo de governo, razão por que se nos afigura estarmos em face de um novo periodo de agitações provocadas pelo governo federal.

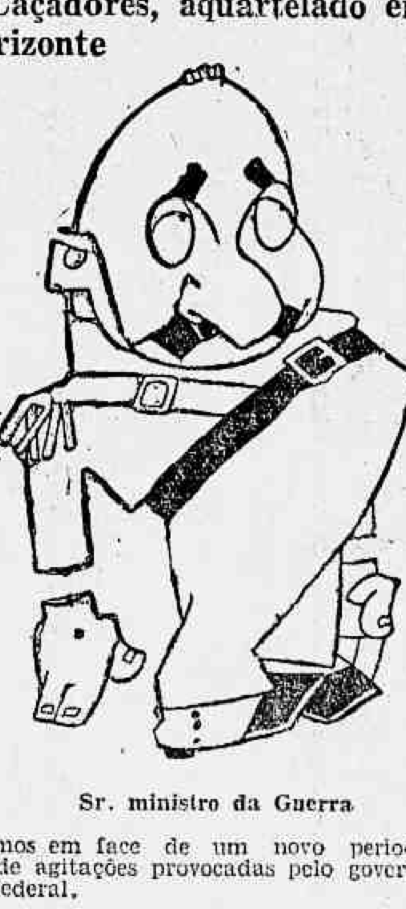

Sr. ministro da Guerra

Fallecimentos

Falleceu, hontem, a sra. d. Candida Lobato Ayres, viuva do saudoso jornalista Jovino Ayres.

D. Candida Lobato Ayres, senhora de excelsas virtudes e muito querida no seio da sociedade carioca, desapparece aos 68 annos de edade.

Era mãe do dr. Octavio Ayres, director do Hospital de S. João Baptista, e clinico nesta cidade; do capitão-tenente Raul Ayres, de d. Eemerita Ayres Summer, casada com o dr. Jorge Summer, e da senhorinha Eloysa Ayres.

O enterramento da distincta senhora está marcado para hoje, ás 17 horas, saindo o feretro da rua da Passagem, n. 200, para o cemiterio de S. João Baptista.

Policia Militar do Districto Federal

ASSISTENCIA DO PESSOAL

Serviço para hoje:

Uniforme 6º (kaki).

Superior de dia, capitão Souto Mayor; official de dia ao Quartel General, capitão Guanabara; medico de dia, 2º tenente dr. Mendonça; medico de promptidão, capitão dr. Cartaxo; pharmaceutico de dia, 2º tenente O. Laly; interno de dia, academico Milton; ronda com o superior de dia, 2º tenente Bresciani, 2º tenente Balthazar e 2º tenente Firmino; prado, 2º tenente Ary (Jockey Club); guarda do Qualtel General, sargente Izidoro; guarda da Amortização, 1º tenente Portocarrero; guarda da Moeda, 2º tenente Pinheiro Junior; guarda do Thesouro, aspirante Camargo; promptidão no Quartel General, 2º tenente Barbariz e aspirante Waldemar Nobre; ronda especial, fornecem os seguintes corpos: B. C., dois sargentos; auxiliar do official de dia ao Quartel General, sargento Leal; enfermeiros de promptidão ao Q. General, soldado Godofredo; musica de promptidão, das 11 ás 14 horas, 1º B. I.; piquete ao Quartel General, dois corneteiros da P. P.; ordens á Assistencia do Pessoal, duas praças da C. Mtr.; motocyclista de dia, cabo José.

NOS CORPOS

DIA — No 1º Batalhão, capitão Werneck; no 2º Batalhão, 1º tenente Djalma; no 3º Batalhão, capitão Palmeira; no 4º Batalhão, 1º tenente Carvalho; no 5º Batalhão, capitão Martins; no 6º Batalhão, capitão N. Carneiro; no Regimento de Cavallaria, 1º tenente Presciliano; No C. de S. Auxiliares, 2º tenente Rangel; na C. de Metralhadoras, 1º tenente Vicente; guarda do Supremo Tribunal, sargento Pereira; guarda do P. da Justiça, sargento Queiroz.

Promptidão — 2º tenente F. Araujo; 2º tenente Annibal, 1º tenente Waldemar, 2º tenente Oliveira, aspirante Neves, aspirante Leite e aspirante Escudeiro.

Serviço para amanhã:

Uniforme, 6º (kaki).

Superior de dia, capitão Paranhos; official de dia ao Quartel General, capitão Saint-Clair; medico de dia, 2º tenente dr. Farias; medico de promptidão, 2º tenente dr. Cunha Rodrigues; pharmaceutico de dia, 2º tenente Climaco; dentista de dia, 2º tenente Sayão; interno de dia, acadecima Murillo; ronda com o superior de dia, 2º tenente Mattos; guarda do Quartel General, sargento Duque; guarda da Amortização, 2º tenente Sobrinho; guarda da Moeda, 1º tenente Jesuino; guarda do Thesouro, 2º tenente Isaias; promptidão no Quartel General, 2º tenente Silvino e aspirante Beltão; ronda especial, o C. R. C. fornece dois sargentos; auxiliar do official de dia ao Q. G., sargento Osvaldo; enfermeiro de promptidão ao Q. G., cabo Jayme; musica de promptidão, a do R. C.; piquete ao Quartel General, dois corneteiros da P. P.; ordens á Assistencia do Pessoal, duas praças da C. de Metralhadoras; motocyclista de dia, soldado Waldomiro.

NOS CORPOS

DIA — No 1º Batalhão, 1º tenente Bueno; no 2º Batalhão, capitão Limoeiro; no 3º Batalhão, 1º tenente Valentim; no 4º Batalhão, capitão Abreu; no 5º Batalhão, capitão Ashton; no 6º Batalhão, 1º tenente Sabino; no Regimento de Cavallaria, 1º tenente Azevedo; no C. de S. Auxiliares, aspirante Lucio; na C. de Metralhadoras, aspirante Jorge; guarda do Supremo Tribunal, sargento Lima, e guarda do P. da Justiça, sargento Almeida.

Promptidão — Aspirante Juventino, 2º tenente Pimental, aspirante Mario, 2º tenente Jocelyn, aspirante Olympio, 2º tenente Sampaio, e aspirante Justiniano.

Junta de Inspecção de Saude — Capitão dr. Macedo, 1º tenente dr. Leite e 1º tenente graduado dr. Martim.

Corpo de Bombeiros

Serviço para hoje:

Director do serviço, major Adolpho; official de dia, 2º tenente Diogenes; auxiliar de dia, 2º tenente Ladeira; 1º soccorro, 2º tenente Alvarenga; 2º soccorro, sargento Aristoteles; manobras, 1º tenente Moraes; medico de promptidão, 1º tenente Forni; medico de dia, 1º tenente dr. Périssé; interno, academico Caminha; dia á pharmacia, academico Murillo; ronda geral, 2º tenente Raul; folga o commandante da estação de S. Christovão.

Serviço para amanhã:

Director do serviço, capitão Vieira; official de dia, 2º tenente Hermillo; auxiliar de dia, 2º tenente Loureiro; 1º soccorro, 1º tenente Edmundo; 2º soccorro, sargento Campos; manobras, 1º tenente Baptista; medico de dia, 2º tenente dr. Nelson; medico de promptidão, dr. Machado; interno, academico Mury; dia á pharmacia, major Herminio; ronda geral, capitão Guimarães; folgam os commandantes das estações do Meyer e Caes do Porto.

No Ministerio da Fazenda

PAGAMENTOS DE AMANHA

Na Primeira Pagadoria do Thesouro Nacional serão pagas amanhã, 22, as seguintes folhas do decimo novo dia util: Montepio Civil da Viação, de C. a I.

NOMEAÇÕES E PROMOÇÕES

O ministro da Fazenda, por titulos de hontem nomeou Alberico Guerra foguista das embarcações da Alfandega de Nictheroy, Estado do Rio de Janeiro; promoveu a patrão das embarcações da Alfandega de Recife, Estado de Pernambuco, o marinheiro da mesma Alfandega, Felippe Thiago de Silva, e nomeou Fernando Hyppolito da Cunha marinheiro das embarcações da Alfandega de Recife, Estado de Pernambuco.

CONTAGEM DE TEMPO

O director geral do Thesouro Nacional declarou ao delegado fiscal em S. Paulo que, tendo em vista o que pediu o machinista das lanchas da Alfandega de Santos, Marcello Malpighi resolveu mandar averbar, tão sómente para constar de seus assentamentos o tempo de serviço pelo mesmo prestado como machinista do rebocador "Itapema", pertencente ao governo do Estado, no periodo de 6 de fevereiro de 1896 a 31 de outubro de 1899, devendo o requerente, quanto á contagem de tempo para effeito de aposentadoria, aguardar a decretação desta.

FINALMENTE!

O SR. WASHINGTON LUIS DECIDE-SE, A PARLAMENTAR COM O NOVO GOVERNO ARGENTINO

Deante de um succulento perú recheado, s. ex. detem-se, preoccupado e... acaba reconhecendo o novo governo argentino

Depois dos insistentes reclamos da imprensa independente do paiz, que, por seus orgãos mais autorizados, vem chamando á ordem o governo da Republica, afim de que inicie este as relações diplomaticas com a Junta Militar argentina, approximação indispensavel já exemplificada por varias potencias européas e americanas, decidir-se, afinal, o sr. Washington Luis a dar as necessarias instrucções ao representante brasileiro em Buenos Aires, para que realize esse gesto de cordialidade internacional.

Essa providencia official, assim retardada, estava contrariando profundamente a opinião nacional que, de ha muito, dera já o seu reconhecimento ao novo governo da Nação amiga, que reimplantou ali o regime democratico, consagrando o respeito á Lei e aos direitos do cidadão.

O MINISTRO DO EXTERIOR ARGENTINO ESPERAVA APENAS A MANIFESTAÇÃO DO BRASIL PARA RECEBER O CORPO DIPLOMATICO

BUENOS AIRES, 20 (A. A.) — O sr. Ernesto Bosch, ministro das Relações Exteriores, receberá na proxima segunda-feira o corpo diplomatico aqui acreditado.

Parece que s. ex. aguardava apenas a manifestação do Brasil quanto ás suas relações diplomaticas com o governo provisorio, para realizar a recepção.

O EMBAIXADOR BRASILEIRO VISITA O NOVO MINISTRO DAS RELAÇÕES EXTERIORES

BUENOS AIRES, 20 (A. A.) — O sr. Rodrigues Alves, embaixador do Brasil, esteve no Ministerio das Relações Exteriores, onde conferenciou longamente com o respectivo ministro sr. Ernesto Bosch.

O Brasil, ao que se sabe, fez constar que acompanha o que se passa na Argentina com o profundo interesse que resulta da fraternidade absoluta que deve unir os dois povos, que são ambos expressão do patrimonio commum na America do Sul.

Em fóco o incidente da Maternidade das Laranjeiras

O PROFESSOR FERNANDO MAGALHAES DIRIGE MAIS UM OFFICIO AO PROFESSOR ABREU FIALHO

E' o seguinte o ultimo officio da serie que ao professor Abreu Fialho, director da Faculdade de Medicina do Rio de Janeiro, dirigiu o professor Fernando Magalhães:

"Hontem, em officio, communiquei a esta directoria terem sido entregue á Clinica Obstetrica 100 compressas para operações. Se, por esse lado, as providencias immediatas attenderam ao funccionamento da Clinica, a falta absoluta de roupa de corpo e cama, a ponto de continuarem as parturientes com as mesmas camisas por espaço de dez dias e não haver com que cobrir as camas, imepedia o recebimento de doentes. Hontem, á noite, após a entrega do meu officio, chegaram á Maternidade fardos de pannos para a confecção de lençóes e camisas. E' preciso, agora, aguardar que sejam preparadas as peças de roupas. A Maternidade continua, assim, em más condições de hygiene; camas, e doentes em situação precaria de limpeza. Esta circumstancia é, como ninguem ignora, altamente favoravel á epedimia de infecção puerperal. Deante desse risco continua o motivo de ordem technica, que obriga o impedimento temporario á Clinica. Logo que tudo estiver em regra, as parturientes poderão ser recebidas. Lembro a conveniencia de ser visitada a Maternidade para se verificar a procedencia da reclamação. Hoje ás 8 horas, momento da visita, das 45 camas do Serviço, 8 expunham os respectivos colchões velhos, sem cobertas, e as restantes conservam os mesmos lençóes ha varios dias. A medida de recusar parturientes é imposta por um principio scientifico: entretanto se, administrativamente, for ordenada a promiscuidade e o desasseio em uma clinica de partos, fica salva a responsabilidade do professor. São estas as informações que devo fornecer e que vão escriptas porque não tem o administrador da Maternidade, leigo, idoneidade scientifica para comprehendel-as. Rio, 20 de setembro de 1930. — (a) Fernando Magalhães."

O capitão do "American Legion" não poude fugir a pagar a multa

O ministro da Fazenda negou provimento ao recurso interposto pela Companhia Expresso Federal do acto da Inspectoria da Alfandega do Rio de Janeiro que impoz a multa de direitos em dobro, ao capitão do paquete "America Legion", entrado neste porto a 27 de junho ultimo, pela falta de 46 volumes apurada na conferencia do manifesto do referido vapor.

Morte repentina

Num bonde da linha "Praça da Bandeira", viajava, hontem, á noite, uma sexagenaria, de cor preta, pobremente vestida.

Ao passar o vehiculo pela avenida Mem de Sá, a desconhecida foi accommettida de um mal subito.

Retirada do "transway" na esquina da rua Frei Caneca, quando era transportada para o Posto Central de Assistencia, veiu a fallecer, sendo seu cadaver recolhido ao necroterio do Instituto Medico Legal.

Pagamento de multa em prestações mensaes

O ministro da Fazenda deferiu o requerimento de Carlos Tedrizzi, negociante estabelecido na cidade de Caxias, no Estado do Rio Grande do Sul, permittindo o pagamento da multa de 2:000$, que lhe foi imposta, em 10 prestações mensaes de 200$, assignando previamente o peticionario termo de confissão de divida com fiador idoneo.

CONTRA O COMMUNISMO

HANKOW, 20 (A. A.) — A defesa militar da cidade, a partir de hontem, prohibiu terminantemente a entrada de navios no porto entre meia noite e ás 5 horas da manhã.

Esta medida foi tomada afim de evitar qualquer surpresa durante a noite, por parte dos communistas.

Foram estabelecidos postos de defesa preventiva ao longo das barrancas de Yan-Tse-Kiang, sete milhas o norte e outras tantas para o sul da cidade.

As tropas vermelhas mostram-se especialmente activas nas proximidades desta cidade.